

# Sozialhilfe- statistik



Standardauswertungen  
zur Sozialhilfestatistik 2011  
Kanton 5 ddYbnY``5 i ggYff\ cXYb





## Inhalts- und Tabellenverzeichnis

|  |  |
|--|--|
| <b>Wichtige Hinweise und Änderungen in den Standardtabellen zwischen 2010 und 2011</b> | Seite 3  |
| <b>Hinweise zu den kantonalen Ergebnissen</b>  | Seite 6  |
| <b>1. Thema: Übersichts- und Basistabellen</b>   |  |
| 1.1 Schema   | Grundgesamtheiten  |
| 1.2 Tabelle  | Anzahl Fälle und Personen in der Gesamtübersicht   |
| 1.3 Tabelle  | Unterstützungseinheiten nach Leistungstyp  |
| 1.4 Tabelle  | Die wichtigsten Kennzahlen der Jahre 2009, 2010 und 2011                                   |
| <b>2. Thema: Übersichtstabellen nach Gemeinden</b>                                     |  |
| 2.1 Tabelle  | Unterstützungseinheiten und Personen nach Gemeindegrößen und Bezirken                      |
| <b>3. Thema: Struktur der unterstützten Personen</b>                                   |  |
| 3.1 Tabelle/Grafik   | Sozialhilfeempfänger/innen nach Altersklassen  |
| 3.2 Tabelle/Grafik   | Sozialhilfeempfänger/innen nach Nationalität und Geschlecht                                |
| 3.3 Tabelle  | Ausländische Sozialhilfeempfänger/-innen nach Aufenthaltsstatus und Ländergruppen          |
| 3.4 Tabelle/Grafik   | Sozialhilfeempfänger/innen nach Zivilstand   |
| 3.5 Tabelle/Grafik   | Sozialhilfeempfänger/innen nach abgeschlossener Ausbildung                                 |
| 3.6 Tabelle/Grafik   | Sozialhilfeempfänger/innen nach Erwerbssituation   |
| 3.7 Tabelle/Grafik   | Sozialhilfeempfänger/innen nach Beschäftigungsgrad   |
| 3.8. Tabelle   | Antragstellende Personen nach Branche der letzten oder gegenwärtigen beruflichen Tätigkeit |
| 3.9. Tabelle   | Ausgesteuerte antragstellende Personen nach Altersklassen bzw. Zeitraum seit Aussteuerung  |
| 3.10 Tabelle/Grafik  | Sozialhilfeempfänger/innen nach Fallstruktur und Altersklassen                             |
| <b>4. Thema: Struktur der Unterstützungseinheiten</b>                                  |  |
| 4.1 Tabelle/Grafik   | Unterstützungseinheiten nach Fallstruktur und Unterstützungsquote                          |
| 4.2 Tabelle/Grafik   | Unterstützungseinheiten nach Wohnstatus  |
| 4.3 Tabelle  | Mietkosten pro Zimmer nach Fallstruktur in Privathaushalten                                |
| 4.4. Tabelle   | Wohnungsgrösse nach Fallstruktur in Privathaushalten                                       |
| 4.5 Tabelle/Grafik   | Unterstützungseinheiten nach Wohndauer in der Gemeinde                                     |
| 4.6 Tabelle/Grafik   | Laufende Fälle nach Bezugsdauer von Sozialhilfe  |
| 4.7 Tabelle/Grafik   | Abgeschlossene Fälle nach Bezugsdauer von Sozialhilfe                                      |
| 4.8 Tabelle/Grafik   | Hauptgrund der Beendigung von abgeschlossenen Fällen                                       |
| <b>5. Thema: Finanzielle Situation der Unterstützungseinheiten</b>                     |  |
| 5.1 Tabelle/Grafik   | Einkommen  |
| 5.2 Tabelle/Grafik   | Einkommensquellen  |
| 5.3 Tabelle/Grafik   | Erwerbseinkommen   |
| 5.4 Tabelle/Grafik   | Sozialversicherungsleistungen  |
| 5.5 Tabelle/Grafik   | Weitere bedarfsabhängige Sozialleistungen  |
| 5.6 Tabelle/Grafik   | Fixe Ausgaben  |
| 5.7 Tabelle/Grafik   | Angerechneter Mietanteil   |
| 5.8 Tabelle/Grafik   | Zulagen und Einkommensfreibeträge von Unterstützungseinheiten                              |
| 5.9 Tabelle  | Zulagen und Einkommensfreibeträge von Sozialhilfeempfänger/-innen                          |
| 5.10 Tabelle   | Krankenkassenprämien und individuelle Prämienverbilligungen nach Fallstruktur              |
| 5.11 Tabelle   | Unterstützungseinheiten mit Unterhaltsbeiträgen und mit ALBV nach Fallstruktur             |
| 5.12 Tabelle   | Sozialhilfeempfänger/innen nach IV-Rente, Invaliditätsgrad und Altersklassen               |
| <b>6. Thema: Finanzielle Leistungen an die Unterstützungseinheiten</b>                 |  |
| 6.1 Tabelle  | Bruttobedarf   |
| 6.2 Tabelle  | Nettobedarf  |
| 6.3 Tabelle/Grafik   | Deckungsquote  |
| 6.4 Tabelle/Grafik   | Durchschnittliche Deckungsquote  |
| 6.5 Tabelle  | Gesamter Auszahlungsbetrag nach Alter der antragstellenden Person                          |

### Glossar



## Wichtige Hinweise zu den vorliegenden Ergebnissen

### Publikation und Weitergabe der Tabellen

Veröffentlichungen der Ergebnisse, womit auch das Hochschalten auf das Internet verstanden wird, sind nur mit dem ausdrücklichen Einverständnis des Bundesamtes für Statistik möglich. Die vorliegenden Tabellen werden primär an die bei der Sozialhilfestatistik involvierten kantonalen Stellen abgegeben. Das BFS behält sich vor, die kantonalen Standardtabellen auch anderen Benutzerkreisen abzugeben (Voraussetzung ist das Einverständnis des entsprechenden Kantons).

### Datenerhebung und -auswertung

Alle Ergebnisse in den Standardtabellen beziehen sich auf die Sozialhilfe im engeren Sinn (wirtschaftliche Sozialhilfe gemäss kantonalen Sozialhilfegesetzen). Die Daten werden jährlich und seit 2004 gesamtschweizerisch durch das Bundesamt für Statistik und die regionalen Fachstellen von den Sozialdiensten übernommen, plausibilisiert, ausgewertet und zur Verfügung gestellt. Unplausible Angaben werden als fehlende Angaben angenommen. Im Rahmen der Datenaufbereitung können einzelne Dossiers gelöscht werden (z.B. Dossiers ausserhalb der Erhebungsperiode). Die Summe der von den Kantonen oder Sozialdiensten gelieferten Dossiers stimmt daher nicht in jedem Fall mit den in den Standardtabellen ausgewiesenen Totalen überein. Vor der Veröffentlichung der Daten werden die Ergebnisse den Kantonen zur Stellungnahme weitergeleitet.

### Vollerhebung

In allen Kantonen stammen die Daten zur Sozialhilfe aus einer Vollerhebung. In Kantonen, in denen Gemeinden keine Daten zur Verfügung stellen konnten, werden die Ergebnisse auf das Niveau Kanton hochgerechnet. In diesen Fällen stimmt die Summe der einzelnen Gemeindetotale (Kapitel 2) nicht mit dem Kantonstotal überein.

### Aussagekraft der Ergebnisse

Die Aussagekraft der Ergebnisse richtet sich nach der Vollständigkeit und Korrektheit der gelieferten Daten. Sie werden nach einheitlichen Regeln erhoben und verarbeitet. Insbesondere die Anzahl der fehlenden Angaben beeinflusst die Aussagekraft der Ergebnisse. Je mehr ausgefüllt ist, desto besser ist die Qualität.

### Grundgesamtheiten

Seit dem Erhebungsjahr 2009 umfasst die Sozialhilfestatistik Dossiers von vorläufig Aufgenommenen (vorläufig Aufgenommene, die mehr als 7 Jahre in der Schweiz leben (VA7+), und vorläufig aufgenommene Flüchtlinge mit einer Aufenthaltsdauer von mehr als 7 Jahren in der Schweiz (F7+)).

Seit dem Erhebungsjahr 2011 entspricht die Referenzgrösse der ständigen Wohnbevölkerung des Vorjahrs gemäss STATPOP (Statistik der Bevölkerung und der Haushalte des Bundesamtes für Statistik).

Doppelzählungen von Dossiers bzw. Personen (vgl. Glossar) werden in den meisten Tabellen ausgeschlossen (Anzahl Doppelzählungen siehe Tabelle 1.2). Die Tabellen bauen auf unterschiedlichen Grundgesamtheiten auf, die in der jeweiligen Anmerkung erwähnt sind. In der Übersichtstabelle T1.1 sind alle Grundgesamtheiten mit dem Hinweis auf die entsprechende Tabelle dargestellt.



## Änderung der Referenzbasis von der Statistik des jährlichen Bevölkerungsstandes (ESPOP) zur Statistik der Bevölkerung (STATPOP)

Im Rahmen der Sozialhilfestatistik werden Sozialhilfequoten im Verhältnis zur Gesamtbevölkerung berechnet. Ausgewiesen wird damit der Anteil Sozialhilfe beziehender Personen an der ständigen Wohnbevölkerung des entsprechenden Kantons oder eines Merkmals. Bis anhin bildeten Bevölkerungsstand und -struktur aus der Statistik des jährlichen Bevölkerungsstandes (ESPOP) und aus dem Zentralen Migrationsinformationssystem (ZEMIS) des Vorjahres die Quelle für den Nenner dieser Berechnung. Da nun einerseits die jährlich erhobene Statistik der Bevölkerung und der Haushalte (STATPOP) die gesamte ständige Wohnbevölkerung erfasst, und andererseits die ESPOP-Statistik nicht mehr weitergeführt wird, muss die Referenzbasis neu angepasst werden. Die STATPOP-Zahlen des Bundesamtes für Statistik bilden ab dem Erhebungsjahr der Sozialhilfestatistik 2011 eine neue Basis für die Berechnung der Sozialhilfequote.

Diese Anpassung betrifft nur den Personenbereich (Sozialhilfequote). Der Haushaltsbereich (Unterstützungsquote) kann mit den bisher publizierten STATPOP-Zahlen nicht angepasst werden, weil noch keine Haushaltszahlen vorliegen. Geplant ist, ab den STATPOP-Zahlen 2013 auch die Unterstützungsquote neu zu berechnen.

### Auswirkung auf die Sozialhilfequoten

Mit jeder Umstellung auf neue Datenquellen bzw. jeder Anpassung der Referenzgrösse und der ihr zu Grunde liegenden Konzepten und Definitionen kommt es zu statistischen Korrekturen bzw. Bereinigungen.

Generell ändert die Sozialhilfequote auf der Ebene der Kantone kaum. Einzig in drei Kantonen kommt es zu Verschiebungen von 0.1 Prozentpunkten. Infolge der definitorischen Erweiterung der neuen Referenzgrösse von STATPOP (Personen im Asylprozess mit einer Gesamtaufenthaltsdauer von mindestens zwölf Monaten) sinkt die Sozialhilfequote der Ausländer/innen. Bei den Schweizern/innen bleibt sie unverändert.

Bei der Anwendung der ESPOP-Zahlen mussten Kompromisse eingegangen werden, damit auch Ergebnisse auf kommunaler Ebene möglich waren. Es mussten Strukturverteilungen bei den Altersgruppen und beim Zivilstand aus der Volkszählung 2000 übernommen werden. Die heterogene Entwicklung der Bevölkerungsstruktur führte zu einem Auseinanderdriften der Sozialhilfequoten. Mit der Umstellung auf die STATPOP-Referenz treten diese Unterschiede zu Tage. Die alte Referenz auf Basis der Volkszählung 2000 überschätzte die Zahl der jungen Bevölkerung. Die Umstellung auf STATPOP führt daher zu einem Anstieg der Sozialhilfequote der jüngeren Bezüger/innen, während die Quoten der älteren Bezüger/innen sinken. Am stärksten wirkt sich der Methodenwechsel von ESPOP auf STATPOP beim Zivilstand aus. Hierbei kommt es zu grossen Verlagerungen vor allem bei den Geschiedenen und etwas abgeschwächer bei den Ledigen. Beide Gruppen waren demnach in ESPOP unterschätzt worden.

In diesem Sinne führt die Umstellung der Referenzgrösse von ESPOP zu STATPOP bezüglich der Sozialhilfequote auf regionaler Ebene und bei den Merkmalen Geschlecht und Nationalität lediglich zu unbedeutenden Veränderungen. Die Zeitreihen bleiben vergleichbar. Sobald aber die Sozialhilfequote nach Alter und Zivilstand verglichen werden, sind Differenzen festzustellen. Dies führt zu einem methodenbedingten Bruch der Zeitreihen.

Da STATPOP jährlich auf der Basis der kantonalen bzw. kommunalen Einwohnerregister und der Personenregister des Bundes erstellt wird, erhalten wir in Zukunft eine grössere Genauigkeit der Referenzpopulation und können so genauere und zeitgerechtere Sozialhilfequoten berechnen.



## Änderungen in den Standardtabellen zwischen 2010 und 2011

### **T3.8 Neue Tabelle nach Branchen der antragstellenden Person**

Die letztes Jahr erstmals ausgewiesene Tabelle nach der letzten oder gegenwärtige beruflichen Tätigkeit der antragstellenden Personen zwischen 15 bis 64 Jahren nach Erwerbssituation wurde ersetzt durch die Tabelle nach Branche der letzten oder gegenwärtigen Erwerbstätigkeit.

### **T3.9.1 Tabelle zu den Folgen der Ausgesteuertenzahlen nach der AVIG-Revision**

Die letztes Jahr neu eingeführte Tabelle nach den Ausgesteuerten wird an die 2011 in Kraft getretene AVIG-Revision angepasst. Alle Ausgesteuerten werden nach Dossiertyp d.h. nach neuen und bestehenden Dossiers und dem Einführungsdatum der AVIG-Revision unterschieden.

### **T4.1 Alleinerziehende werden neu unterschieden nach weiteren Mitgliedern im Haushalt**

Ob bei Alleinerziehenden mit Kind(ern) noch weitere Personen im Haushalt leben, kann sich auf die wirtschaftliche Lebenssituation auswirken. Diese Zusatzinformation wird nur in der Tabelle T4.1 ausgewiesen.

### **T4.2 ‚Gratisunterkunft‘ neu den Privathaushalten und ‚begleitetes Wohnen‘ neu den stationären Einrichtungen zugeordnet**

Die Kategorie ‚Gratisunterkunft‘ wird neu unter Privathaushalte (bisher ‚besondere Wohnformen‘) ausgewiesen. Der Grund dafür ist, dass damit oft das Wohnen bei Verwandten ohne Mietzinszahlung – Beispiel: Junge Erwachsene bei ihren Eltern – erfasst wurde. Falls die jungen Erwachsenen ihren Eltern eine Miete zahlen und diese ausweisen, werden sie der Kategorie ‚Untermieter‘ zugeteilt. Auch diese Kategorie ist den Privathaushalten zugeordnet. Diese Anpassung entspricht den Vorgaben im Leitfaden. Die Kategorie ‚begleitetes Wohnen‘ wird neu der übergeordneten Gruppe der ‚stationären Einrichtungen, Heimen‘ anstatt der Gruppe ‚besondere Wohnformen‘ zugewiesen, da es um Personen geht, die nicht selbständig einen Haushalt führen.

### **T4.8 Neue Zuteilung von Beendigungsgründen**

Der Beendigungsgrund ‚Dossier an regionalen bzw. kommunalen Sozialdienst abgegeben‘ wird neu der Oberkategorie ‚Beendigung der Zuständigkeit‘ zugeteilt (bisher wurde dieser Beendigungsgrund der Oberkategorie ‚Anderes‘ zugewiesen) und ‚Existenzsicherung durch Alimente‘ wird neu unter ‚Anderes‘ subsumiert statt unter ‚Existenzsicherung durch bedarfsabhängige Sozialleistungen‘.

### **T5.5 Detaillierte Angabe der WBSL**

In der Tabelle zu den weiteren bedarfsabhängigen Sozialleistungen (WBSL) werden anstatt den Gemeindegrössenklassen neu die einzelnen WBSL-Leistungen aufgeführt.

### **T5.11 Erweiterung der Tabelle um die Alimentenbevorschussung**

Neben der Tabelle zu den Unterhaltsbeträgen werden in einer zweiten Tabelle die Fälle der Alimentenbevorschussung (ALBV) ausgewiesen, damit ein direkter Vergleich dieser nah beieinander stehenden Einkommensarten gemacht werden kann.

### **T5.12 Neue Tabellen zu den Invaliditätsrenten**

Neu wird eine Tabelle zu den Invaliditätsrenten und dem Invaliditätsgrad aufgenommen.

### **T6.5 Gesamter Auszahlungsbetrag: Anstatt Gemeindegrössenklassen neu Altersklassen**

In der Tabelle zum gesamten Auszahlungsbetrag nach Fallstruktur werden in den Spalten anstatt den Gemeindegrössenklassen neu die Altersklassen aufgenommen.



## Hinweise zu den Ergebnissen im Kanton Appenzell Ausserrhoden 2011

### T1.4 und T3.6: 28.8% Zunahme der Nichterwerbspersonen

#### Hinweise zur Datenqualität:

a) Nachfolgende Variablen der Standardtabellen weisen eine Missingquote von über 20% aus. Sie werden bei den Berechnungen der nationalen Ergebnisse ausgeschlossen und beeinträchtigen die gesamtschweizerische Datenqualität.

**T3.8: „Erwerbstätige Sozialhilfeempfänger/innen“ = 26.2%**

**T3.8: „Erwerbslose Sozialhilfeempfänger/innen“ = 47.1%**

b) Die durchschnittlichen Beträge der aufgeführten Variablen liegen gegenüber dem Vorjahr signifikant höher oder tiefer. Folgende Mittelwertdifferenzen wurden angenommen:

- Signifikante Mittelwertdifferenz von 20%-29% bei mindestens 100 Beobachtungseinheiten
- Signifikante Mittelwertdifferenz von 30%-49% bei mindestens 50 Beobachtungseinheiten
- Signifikante Mittelwertdifferenz von >50% bei mindestens 16 Beobachtungseinheiten

**Keine in der Broschüre ausgewiesene Finanzvariable übersteigt die max. Mittelwertdifferenz.**

#### Hinweis zur Berechnung der Finanzvariablen: T1.4., 5.1. bis 5.7. und 6.1. bis 6.5

Die monatlichen Einnahmen können die anrechenbaren Ausgaben übersteigen, z.B. weil infolge eines 13. Monatslohns im Dezember keine Unterstützung erfolgte. In diesem Fall resultiert für den berechneten Nettobedarf ein negativer oder ein Null-Wert. Aus diesen Gründen wurden ab den Daten 2009 nur noch Dossiers mit positiven Werten im Nettobedarf als Basis für die Tabellen zu den Finanzvariablen benutzt.

**Im Kanton Appenzell Ausserrhoden mussten 20.0% der Dossiers – 14.9% mit Null-Wert und 5.2% mit negativem Wert – in den Tabellen 1.4., 5.1. bis 5.7. und 6.1. bis 6.5 ausgeschlossen werden.**

## ÜBERSICHTS- UND BASISTABELLEN

Tabelle 1.1: Schema Grundgesamtheiten, AR Appenzell Ausserrhodens, 2011

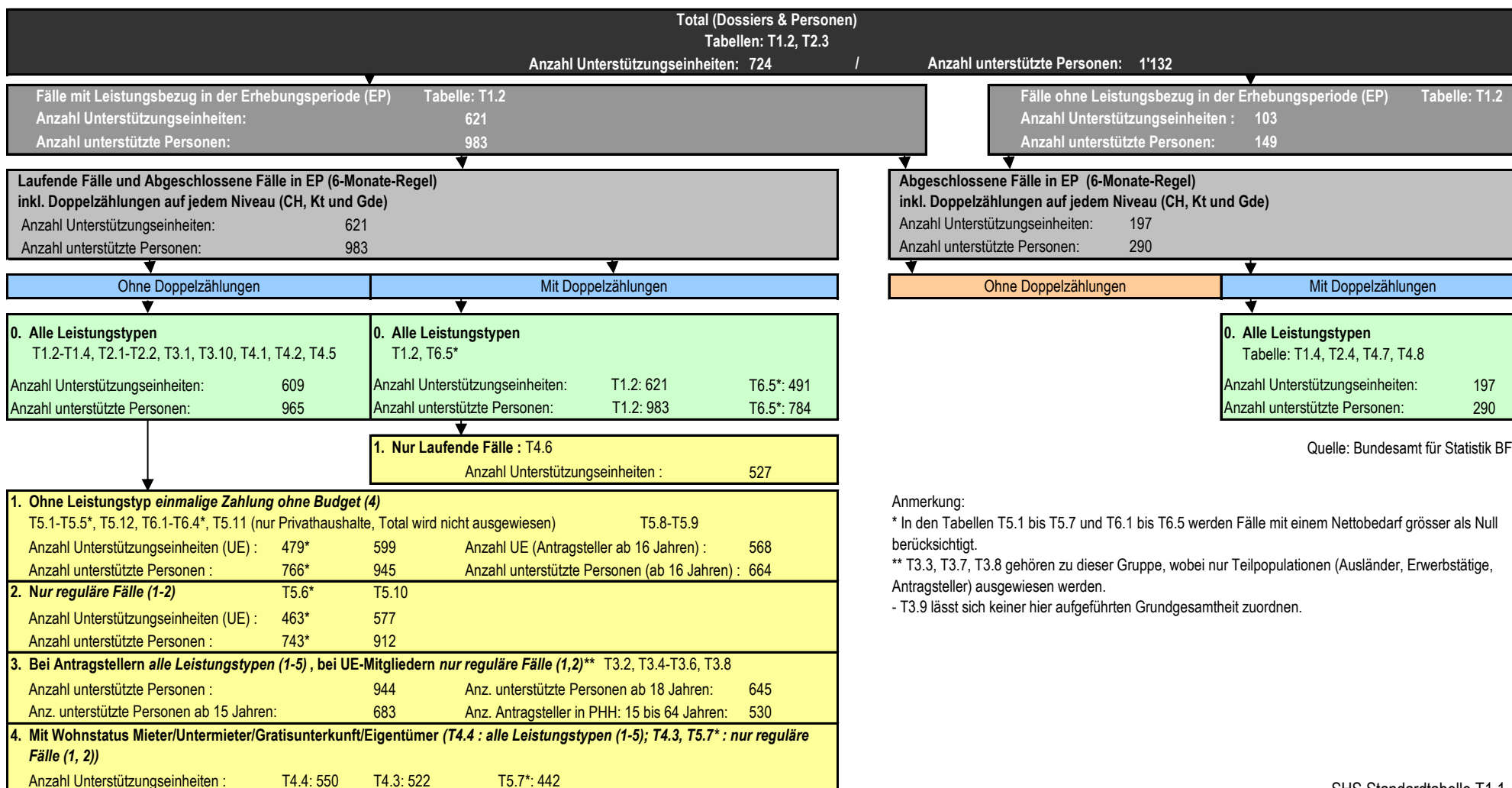



**Tabelle 1.2: Anzahl Fälle und Personen in der Gesamtübersicht, AR Appenzell Ausserrhoden, 2011**

|  | ohne Doppelzählungen |                    |              | mit Doppelzählungen |                    |              |
|--|----------------------|--------------------|--------------|---------------------|--------------------|--------------|
|  | Anzahl               | Anteile in Prozent |              | Anzahl              | Anteile in Prozent |              |
| <b>TOTAL UNTERSTÜTZUNGSEINHEITEN (FÄLLE)</b>       | <b>699</b>           | <b>100.0</b>       |              | <b>724</b>          | <b>100.0</b>       |              |
| <b>Leistungsbezug in der Erhebungsperiode (EP)</b> | <b>609</b>           | <b>87.1</b>        | <b>100.0</b> | <b>621</b>          | <b>85.8</b>        | <b>100.0</b> |
| Neue Fälle (Neubezügler)                           | 235                  | 38.6               | 100.0        | 241                 | 38.8               | 100.0        |
| davon laufende Fälle                               | 206                  |                    | 87.7         | 208                 |                    | 86.3         |
| davon abgeschlossene Fälle                         | 29                   |                    | 12.3         | 33                  |                    | 13.7         |
| Bestehende Fälle: Erstauszahlung vor EP            | 374                  | 61.4               | 100.0        | 380                 | 61.2               | 100.0        |
| davon laufende Fälle                               | 316                  |                    | 84.5         | 319                 |                    | 83.9         |
| davon abgeschlossene Fälle                         | 58                   |                    | 15.5         | 61                  |                    | 16.1         |
| <b>Ohne Leistungsbezug in der EP</b>               | <b>90</b>            | <b>12.9</b>        |              | <b>103</b>          | <b>14.2</b>        |              |

**Unterstützungsquote (Privathaushalte) 2.5**

|  | ohne Doppelzählungen |                    |              | mit Doppelzählungen |                    |              |
|--|----------------------|--------------------|--------------|---------------------|--------------------|--------------|
|  | Anzahl               | Anteile in Prozent |              | Anzahl              | Anteile in Prozent |              |
| <b>TOTAL UNTERSTÜTZTE PERSONEN</b>                 | <b>1'097</b>         | <b>100.0</b>       |              | <b>1'132</b>        | <b>100.0</b>       |              |
| <b>Leistungsbezug in der Erhebungsperiode (EP)</b> | <b>965</b>           | <b>88.0</b>        | <b>100.0</b> | <b>983</b>          | <b>86.8</b>        | <b>100.0</b> |
| Neue Fälle (Neubezügler)                           | 366                  | 37.9               | 100.0        | 376                 | 38.3               | 100.0        |
| davon laufende Fälle                               | 323                  |                    | 88.3         | 327                 |                    | 87.0         |
| davon abgeschlossene Fälle                         | 43                   |                    | 11.7         | 49                  |                    | 13.0         |
| Bestehende Fälle: Erstauszahlung vor EP            | 599                  | 62.1               | 100.0        | 607                 | 61.7               | 100.0        |
| davon laufende Fälle                               | 511                  |                    | 85.3         | 515                 |                    | 84.8         |
| davon abgeschlossene Fälle                         | 88                   |                    | 14.7         | 92                  |                    | 15.2         |
| <b>Ohne Leistungsbezug in der EP</b>               | <b>132</b>           | <b>12.0</b>        |              | <b>149</b>          | <b>13.2</b>        |              |

**Sozialhilfequote 1.8**

Quelle: Bundesamt für Statistik BFS

Anmerkung:

- Sozialhilfequote/Unterstützungsquote: Fälle mit Leistungsbezug in der Erhebungsperiode, ohne Doppelzählungen.
- Berechnung der Unterstütsungsquote (Privathaushalte) nach Volkszählung 2000.
- Berechnung der Sozialhilfequote nach STATPOP 2010.



**Tabelle 1.3: Unterstützungseinheiten nach Leistungstyp, AR Appenzell Ausserrhoden, 2011**

|   | Leistungstyp |                |                   |                    |
|---|--------------|----------------|-------------------|--------------------|
|   | Total        | Regulärer Fall | Einmalige Zahlung | Bevorschussung ALV |
| <b>Fälle mit Leistungsbezug in der Erhebungsperiode</b> | <b>609</b>   | <b>577</b>     | <b>15</b>         | <b>17</b>          |
| Neue Fälle (Neubezuger)                                 | 235          | 216            | 8                 | 11                 |
| Laufende Fälle  | 206          | 192            | 6                 | 8                  |
| Abgeschlossene Fälle                                    | 29           | 24             | 2                 | 3                  |
| Bestehende Fälle  | 374          | 361            | 7                 | 6                  |
| Laufende Fälle  | 316          | 306            | 7                 | 3                  |
| Abgeschlossene Fälle                                    | 58           | 55             | 0                 | 3                  |

Quelle: Bundesamt für Statistik BFS

Anmerkung:

Fälle mit Leistungsbezug in der Erhebungsperiode, ohne Doppelzählungen



**Tabelle 1.4: Die wichtigsten Kennzahlen der Jahre 2009, 2010 und 2011, AR Appenzell Ausserrhoden**

|   | 2009   | 2010   | 2011   |                                 |
|---|--------|--------|--------|---------------------------------|
| Übersichtszahlen                            | Anzahl | Anzahl | Anzahl | Veränderung in %<br>(2010-2011) |
| Total Fälle mit Leistungsbezug in der EP*   | 518    | 587    | 609    | 3.7                             |
| Total Personen mit Leistungsbezug in der EP | 834    | 919    | 965    | 5.0                             |
| Sozialhilfequote                            | 1.6    | 1.7    | 1.8    |                                 |
| Anzahl unterstützte Personen pro Fall       | 1.61   | 1.57   | 1.58   |                                 |

### Struktur der Sozialhilfeempfänger/innen

| Alter (ohne Doppelzählungen, siehe Tabelle 3.1) | Anzahl     | Anteil<br>in % | Anzahl     | Anteil<br>in % | Anzahl     | Anteil<br>in % | Veränderung in %<br>(2010-2011) |
|---|------------|----------------|------------|----------------|------------|----------------|---------------------------------|
| <b>Total</b>                                    | <b>834</b> | <b>100.0</b>   | <b>913</b> | <b>100.0</b>   | <b>965</b> | <b>100.0</b>   | <b>5.7</b>                      |
| 0 - 17 Jahre                                    | 270        | 32.4           | 286        | 31.3           | 313        | 32.4           | 9.4                             |
| 18 - 25 Jahre                                   | 98         | 11.8           | 107        | 11.7           | 111        | 11.5           | 3.7                             |
| 26 - 35 Jahre                                   | 118        | 14.1           | 146        | 16.0           | 159        | 16.5           | 8.9                             |
| 36 - 45 Jahre                                   | 145        | 17.4           | 138        | 15.1           | 160        | 16.6           | 15.9                            |
| 46 - 55 Jahre                                   | 113        | 13.5           | 143        | 15.7           | 145        | 15.0           | 1.4                             |
| 56 - 64 Jahre                                   | 61         | 7.3            | 68         | 7.4            | 62         | 6.4            | -8.8                            |
| 65 - 79 Jahre                                   | 17         | 2.0            | 13         | 1.4            | 9          | 0.9            | -30.8                           |
| 80 + Jahre                                      | 12         | 1.4            | 12         | 1.3            | 6          | 0.6            | -50.0                           |
| Ohne Angaben                                    | 0          | 0.0            | 6          | 0.7            | 0          | 0.0            | -100.0                          |

### Geschlecht (ohne Doppelzählungen, bei weiteren Mitgliedern der UE\* nur reguläre Fälle, siehe Tabelle 3.2)

|              |            |              |            |              |            |              |            |
|--------------|------------|--------------|------------|--------------|------------|--------------|------------|
| <b>Total</b> | <b>820</b> | <b>100.0</b> | <b>895</b> | <b>100.0</b> | <b>943</b> | <b>100.0</b> | <b>5.4</b> |
| Männer       | 402        | 49.0         | 441        | 49.3         | 475        | 50.4         | 7.7        |
| Frauen       | 418        | 51.0         | 454        | 50.7         | 468        | 49.6         | 3.1        |
| Ohne Angaben | 0          | 0.0          | 3          | 0.3          | 1          | 0.1          | -66.7      |

### Nationalität (ohne Doppelzählungen, bei weiteren Mitgliedern der UE nur reguläre Fälle, siehe Tabelle 3.2)

|              |            |              |            |              |            |              |            |
|--------------|------------|--------------|------------|--------------|------------|--------------|------------|
| <b>Total</b> | <b>820</b> | <b>100.0</b> | <b>895</b> | <b>100.0</b> | <b>944</b> | <b>100.0</b> | <b>5.5</b> |
| Schweizer    | 554        | 67.6         | 582        | 65.0         | 617        | 65.4         | 6.0        |
| Ausländer    | 266        | 32.4         | 313        | 35.0         | 327        | 34.6         | 4.5        |
| Ohne Angaben | 0          | 0.0          | 3          | 0.3          | 0          | 0.0          | -100.0     |

### Zivilstand (Personen ab 18 Jahren ohne Doppelzählungen, bei weiteren Mitgliedern der UE nur reguläre Fälle, siehe Tabelle 3.4)

|              |            |              |            |              |            |              |            |
|--------------|------------|--------------|------------|--------------|------------|--------------|------------|
| <b>Total</b> | <b>558</b> | <b>100.0</b> | <b>619</b> | <b>100.0</b> | <b>644</b> | <b>100.0</b> | <b>4.0</b> |
| Ledig        | 226        | 40.5         | 260        | 42.0         | 278        | 43.2         | 6.9        |
| Verheiratet  | 185        | 33.2         | 208        | 33.6         | 219        | 34.0         | 5.3        |
| Verwitwet    | 7          | 1.3          | 12         | 1.9          | 7          | 1.1          | -41.7      |
| Geschieden   | 140        | 25.1         | 139        | 22.5         | 140        | 21.7         | 0.7        |
| Ohne Angaben | 1          | 0.2          | 0          | 0.0          | 1          | 0.2          | -          |

### Erwerbssituation (Personen ab 15 Jahren ohne Doppelzählungen, bei weiteren Mitgliedern der UE nur reguläre Fälle, Tabelle 3.6)

|                              |            |              |            |              |            |              |            |
|------------------------------|------------|--------------|------------|--------------|------------|--------------|------------|
| <b>Total</b>                 | <b>595</b> | <b>100.0</b> | <b>632</b> | <b>100.0</b> | <b>671</b> | <b>100.0</b> | <b>6.2</b> |
| Erwerbstätige                | 172        | 28.9         | 181        | 28.6         | 163        | 24.3         | -9.9       |
| Erwerbslose                  | 215        | 36.1         | 253        | 40.0         | 253        | 37.7         | 0.0        |
| Nichterwerbspersonen         | 208        | 35.0         | 198        | 31.3         | 255        | 38.0         | 28.8       |
| Weiss nicht und ohne Angaben | 9          | 1.5          | 27         | 4.1          | 12         | 1.8          | -55.6      |
| Andere Erwerbssituation      | 0          | 0.0          | 0          | 0.0          | 0          | 0.0          | -          |

Quelle: Bundesamt für Statistik BFS

\* Anmerkung:

- EP = Erhebungsperiode

- UE = Unterstützungseinheit



**Tabelle 1.4 (Seite 2): Die wichtigsten Kennzahlen der Jahre 2009, 2010 und 2011, AR Appenzell Ausserrhoden**

### Struktur der Sozialhilfeempfänger/innen

|   | 2009       |              | 2010       |              | 2011       |              | Veränderung in %<br>(2010-2011) |
|---|------------|--------------|------------|--------------|------------|--------------|---------------------------------|
|   | Anzahl     | Anteil in %  | Anzahl     | Anteil in %  | Anzahl     | Anteil in %  |                                 |
| <b>Ausbildung</b> (ab 18 Jahren, siehe Tabelle 3.5) |            |              |            |              |            |              |                                 |
| <b>Total</b>  | <b>480</b> | <b>100.0</b> | <b>531</b> | <b>100.0</b> | <b>553</b> | <b>100.0</b> | <b>4.1</b>                      |
| Keine berufliche Ausbildung                         | 268        | 55.8         | 304        | 57.3         | 295        | 53.3         | -3.0                            |
| Berufliche Ausbildung, Maturität                    | 183        | 38.1         | 194        | 36.5         | 233        | 42.1         | 20.1                            |
| Universität, höhere Fachhausbildung                 | 29         | 6.0          | 33         | 6.2          | 25         | 4.5          | -24.2                           |
| Unbekannt   | 71         | 12.9         | 72         | 11.9         | 82         | 12.9         | 13.9                            |
| Ohne Angaben  | 8          | 1.4          | 16         | 2.6          | 10         | 1.6          | -37.5                           |

### Struktur der Unterstützungseinheiten

|   | 2009       |              | 2010       |              | 2011       |              | Veränderung in %<br>(2010-2011) |
|---|------------|--------------|------------|--------------|------------|--------------|---------------------------------|
|   | Anzahl     | Anteil in %  | Anzahl     | Anteil in %  | Anzahl     | Anteil in %  |                                 |
| <b>Fallstruktur</b> (Siehe Tabelle 4.1) |            |              |            |              |            |              |                                 |
| <b>Total</b>                            | <b>517</b> |              | <b>567</b> |              | <b>608</b> |              | <b>7.2</b>                      |
| <b>Privathaushalte</b>                  | <b>456</b> | <b>100.0</b> | <b>494</b> | <b>100.0</b> | <b>550</b> | <b>100.0</b> | <b>11.3</b>                     |
| Ein-Personen-Fälle                      | 294        | 64.5         | 332        | 67.2         | 364        | 66.2         | 9.6                             |
| - Alleinlebende                         | 215        |              | 240        |              | 257        |              | 7.1                             |
| - Nicht-Alleinlebende                   | 79         |              | 92         |              | 107        |              | 16.3                            |
| Alleinerziehende                        | 104        | 22.8         | 102        | 20.6         | 121        | 22.0         | 18.6                            |
| Paare mit Kindern                       | 43         | 9.4          | 41         | 8.3          | 43         | 7.8          | 4.9                             |
| Paare ohne Kinder                       | 15         | 3.3          | 19         | 3.8          | 21         | 3.8          | 10.5                            |
| Andere                                  | 0          | 0.0          | 0          | 0.0          | 1          | 0.2          | -                               |
| <b>Stationäre Einrichtung, Heime</b>    | <b>35</b>  |              | <b>52</b>  |              | <b>51</b>  |              | <b>-1.9</b>                     |
| <b>Besondere Wohnformen</b>             | <b>26</b>  |              | <b>21</b>  |              | <b>7</b>   |              | <b>-66.7</b>                    |
| Weiss nicht und ohne Angaben            | 1          | 0.2          | 20         | 3.4          | 1          | 0.2          | -95.0                           |

### Bezugsdauer (abgeschlossene Fälle mit und ohne Leistungsbezug in der EP, einschliesslich Doppelzählungen, siehe Tabelle 4.7)

|                  |            |              |            |              |            |              |             |
|------------------|------------|--------------|------------|--------------|------------|--------------|-------------|
| <b>Total</b>     | <b>158</b> | <b>100.0</b> | <b>178</b> | <b>100.0</b> | <b>197</b> | <b>100.0</b> | <b>10.7</b> |
| bis 1 Jahr       | 81         | 51.3         | 98         | 55.1         | 117        | 59.4         | 19.4        |
| 1 - 2 Jahre      | 31         | 19.6         | 38         | 21.3         | 39         | 19.8         | 2.6         |
| 2 - 4 Jahre      | 24         | 15.2         | 31         | 17.4         | 23         | 11.7         | -25.8       |
| 4 und mehr Jahre | 22         | 13.9         | 11         | 6.2          | 18         | 9.1          | 63.6        |
| Ohne Angaben     | 0          | 0.0          | 0          | 0.0          | 0          | 0.0          | -           |

### Hauptgrund der Beendigung (abgeschlossene Fälle mit und ohne Leistungsbezug in der EP, mit Doppelzählungen, siehe T4.8)

|   |            |              |            |              |            |              |            |
|---|------------|--------------|------------|--------------|------------|--------------|------------|
| <b>Total</b>                                    | <b>153</b> | <b>100.0</b> | <b>172</b> | <b>100.0</b> | <b>188</b> | <b>100.0</b> | <b>9.3</b> |
| Verbesserung der Erwerbssituation               | 45         | 29.4         | 55         | 32.0         | 66         | 35.1         | 20.0       |
| Existenzsicherung durch andere Sozialleistungen | 48         | 31.4         | 44         | 25.6         | 49         | 26.1         | 11.4       |
| Beendigung der Zuständigkeit                    | 49         | 32.0         | 57         | 33.1         | 61         | 32.4         | 7.0        |
| Anderes und unbekannt                           | 11         | 7.2          | 16         | 9.3          | 12         | 6.4          | -25.0      |
| Weiss nicht und ohne Angaben                    | 5          | 3.2          | 6          | 3.4          | 9          | 4.6          | 50.0       |

### Deckungsquote (Fälle ohne Doppelzählungen und ohne Leistungstyp einmalige Zahlung ohne Budget, siehe Tabelle 6.4)

|              |            |              |            |              |            |              |             |
|--------------|------------|--------------|------------|--------------|------------|--------------|-------------|
| <b>Total</b> | <b>364</b> | <b>100.0</b> | <b>419</b> | <b>100.0</b> | <b>468</b> | <b>100.0</b> | <b>11.7</b> |
| 1            | 183        | 50.3         | 226        | 53.9         | 258        | 55.1         | 14.2        |
| 0.75-0.99    | 36         | 9.9          | 44         | 10.5         | 50         | 10.7         | 13.6        |
| 0.50-0.74    | 62         | 17.0         | 57         | 13.6         | 60         | 12.8         | 5.3         |
| 0.25-0.49    | 52         | 14.3         | 64         | 15.3         | 59         | 12.6         | -7.8        |
| <0.25        | 31         | 8.5          | 28         | 6.7          | 41         | 8.8          | 46.4        |
| Ohne Angaben | 8          | 2.2          | 13         | 3.0          | 11         | 2.3          | -15.4       |



## ÜBERSICHTSTABELLEN NACH GEMEINDEN

**Tabelle 2.1: Unterstützungseinheiten und Personen nach Gemeindegrössenklassen und Bezirken, AR Appenzell Ausserrhoden, 2011**

| Gemeinden                     | Unterstützungseinheiten | Unterstützte Personen | Personen pro Fall | Sozialhilfequote |
|-------------------------------|-------------------------|-----------------------|-------------------|------------------|
|                               | Anzahl                  | Anzahl                | Mittelwert        | Quote            |
| <b>Total Kanton</b>           | <b>609</b>              | <b>965</b>            | <b>1.58</b>       | <b>1.8</b>       |
| <b>Gemeindegrössenklassen</b> |                         |                       |                   |                  |
| < 1000 Einw.                  | 17                      | 34                    | 2.00              | 1.1              |
| 1000 - 1999 Einw.             | 96                      | 159                   | 1.66              | 1.2              |
| 2000 - 4999 Einw.             | 134                     | 221                   | 1.65              | 1.4              |
| 5000 - 9999 Einw.             | 70                      | 98                    | 1.40              | 1.7              |
| 10'000 - 19'999 Einw.         | 303                     | 470                   | 1.55              | 3.1              |
| 20'000 - 49'999 Einw.         | 0                       | 0                     | 0.00              | 0.0              |
| 50'000 - 99'999 Einw.         | 0                       | 0                     | 0.00              | 0.0              |
| 100'000 Einw. und mehr        | 0                       | 0                     | 0.00              | 0.0              |
| <b>Bezirke</b>                |                         |                       |                   |                  |
| Bezirk: Hinterland            | 366                     | 586                   | 1.60              | 2.5              |
| Bezirk: Mittelland            | 175                     | 261                   | 1.49              | 1.6              |
| Bezirk: Vorderland            | 72                      | 122                   | 1.69              | 0.9              |

Quelle: Bundesamt für Statistik BFS

Anmerkungen:

- Fälle mit Leistungsbezug in der Erhebungsperiode.
- Bezirke (LU = Amt, BE = Verwaltungskreis): ohne Doppelzählungen.
- Total Kantonebene: Die Summe der Gemeindegrössenklassen und Bezirke weicht wegen den Doppelzählungen vom Kantonstotal ab.



## STRUKTUR DER UNTERSTÜTZTEN PERSONEN

Tabelle 3.1: Sozialhilfeempfänger/innen nach Altersklassen, AR Appenzell Ausserrhoden, 2011

| Altersklassen | Total      |                |       | Städte<br>(ab 10'000 Einw.) |                |       | Mittlere Gemeinden<br>(2000-9'999 Einw.) |                |       | Kleine Gemeinden<br>(unter 2000 Einw.) |                |       |
|---------------|------------|----------------|-------|-----------------------------|----------------|-------|--|----------------|-------|--|----------------|-------|
|               | Anzahl     | Anteil<br>in % | Quote | Anzahl                      | Anteil<br>in % | Quote | Anzahl                                   | Anteil<br>in % | Quote | Anzahl                                 | Anteil<br>in % | Quote |
| <b>Total</b>  | <b>965</b> | <b>100.0</b>   |       | <b>467</b>                  | <b>100.0</b>   |       | <b>314</b>                               | <b>100.0</b>   |       | <b>184</b>                             | <b>100.0</b>   |       |
| 0 - 17 Jahre  | 313        | 32.4           | 3.1   | 148                         | 31.7           | 5.5   | 103                                      | 32.8           | 2.6   | 62                                     | 33.7           | 1.8   |
| 18 - 25 Jahre | 111        | 11.5           | 2.0   | 62                          | 13.3           | 3.7   | 26                                       | 8.3            | 1.2   | 23                                     | 12.5           | 1.4   |
| 26 - 35 Jahre | 159        | 16.5           | 2.7   | 86                          | 18.4           | 4.4   | 40                                       | 12.7           | 1.8   | 33                                     | 17.9           | 1.9   |
| 36 - 45 Jahre | 160        | 16.6           | 2.1   | 71                          | 15.2           | 3.2   | 66                                       | 21.0           | 2.2   | 23                                     | 12.5           | 0.9   |
| 46 - 55 Jahre | 145        | 15.0           | 1.7   | 66                          | 14.1           | 2.8   | 50                                       | 15.9           | 1.4   | 29                                     | 15.8           | 1.1   |
| 56 - 64 Jahre | 62         | 6.4            | 1.0   | 31                          | 6.6            | 1.8   | 20                                       | 6.4            | 0.8   | 11                                     | 6.0            | 0.6   |
| 65 - 79 Jahre | 9          | 0.9            | 0.1   | 3                           | 0.6            | 0.2   | 5  | 1.6            | 0.2   | 1                                      | 0.5            | 0.1   |
| 80+ Jahre     | 6          | 0.6            | 0.2   | 0                           | 0.0            | 0.0   | 4  | 1.3            | 0.3   | 2                                      | 1.1            | 0.3   |
| 0 - 14 Jahre  | 274        | 28.4           | 3.4   | 134                         | 28.7           | 6.2   | 88                                       | 28.0           | 2.9   | 52                                     | 28.3           | 1.9   |
| 15 - 64 Jahre | 676        | 70.1           | 1.9   | 330                         | 70.7           | 3.1   | 217                                      | 69.1           | 1.5   | 129                                    | 70.1           | 1.2   |
| 65+ Jahre     | 15         | 1.6            | 0.2   | 3                           | 0.6            | 0.1   | 9  | 2.9            | 0.2   | 3                                      | 1.6            | 0.1   |
| Ohne Angaben  | 0          | 0.0            |       | 0                           | 0.0            |       | 0  | 0.0            |       | 0                                      | 0.0            |       |

N = 965

Quelle: Bundesamt für Statistik BFS

Anmerkung:

- Fälle mit Leistungsbezug in der Erhebungsperiode, ohne Doppelzählungen
- Quotenberechnung nach STATPOP 2010

Grafik 3.1: Sozialhilfequote nach Altersklassen, AR Appenzell Ausserrhoden, 2011

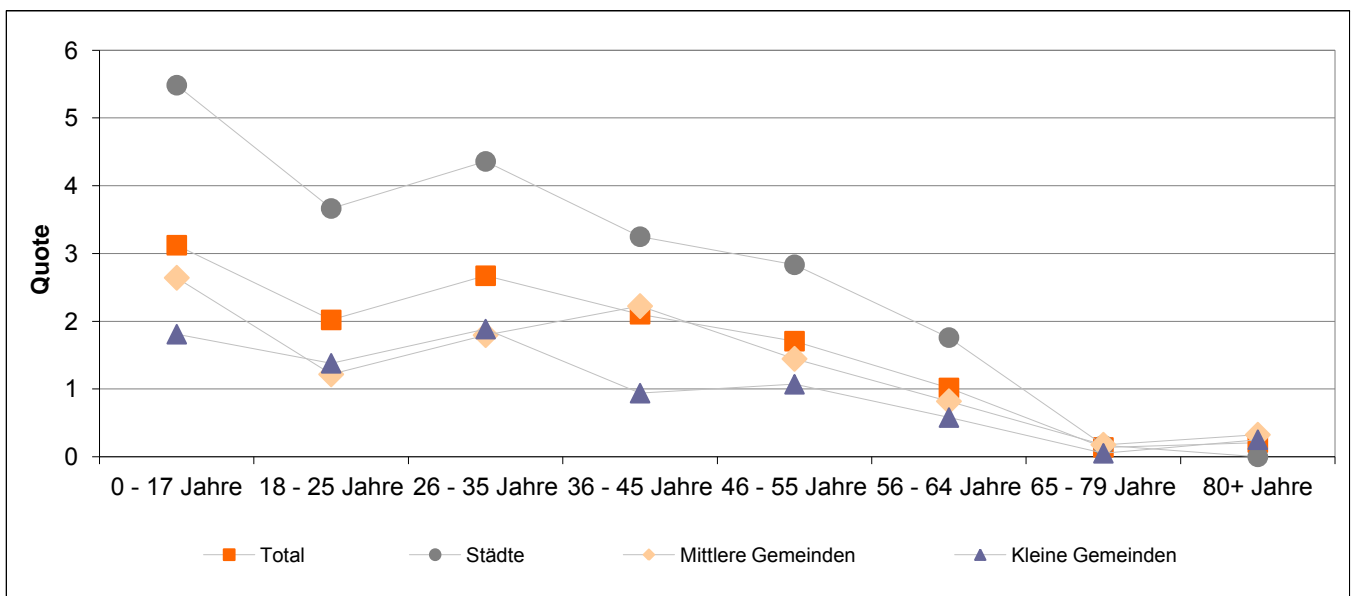

Total = 965 unterstützte Personen

Quelle: Bundesamt für Statistik BFS



**Tabelle 3.2: Sozialhilfeempfänger/innen nach Nationalität und Geschlecht, AR Appenzell Ausserrhoden, 2011**

| Geschlecht                       | Total      |                |       | Städte<br>(ab 10'000 Einw.) |                |       | Mittlere Gemeinden<br>(2'000-9'999 Einw.) |                |       | Kleine Gemeinden<br>(unter 2'000 Einw.) |                |       |
|----------------------------------|------------|----------------|-------|-----------------------------|----------------|-------|---|----------------|-------|---|----------------|-------|
|                                  | Anzahl     | Anteil<br>in % | Quote | Anzahl                      | Anteil<br>in % | Quote | Anzahl                                    | Anteil<br>in % | Quote | Anzahl                                  | Anteil<br>in % | Quote |
| <b>Total</b>                     | <b>943</b> | <b>100.0</b>   |       | <b>460</b>                  | <b>100.0</b>   |       | <b>313</b>                                | <b>100.0</b>   |       | <b>170</b>                              | <b>100.0</b>   |       |
| Männer                           | 475        | 50.4           | 1.8   | 220                         | 47.8           | 2.9   | 167                                       | 53.4           | 1.6   | 88                                      | 51.8           | 1.0   |
| Frauen                           | 468        | 49.6           | 1.8   | 240                         | 52.2           | 3.2   | 146                                       | 46.6           | 1.4   | 82                                      | 48.2           | 1.0   |
| Ohne Angaben<br>(nur Geschlecht) | 1          | 0.1            |       | 0                           | 0.0            |       | 1   | 0.3            |       | 0                                       | 0.0            |       |

N = 944

Quelle: Bundesamt für Statistik BFS

| Nationalität und<br>Geschlecht     | Total      |                |       | Städte<br>(ab 10'000 Einw.) |                |       | Mittlere Gemeinden<br>(2'000-9'999 Einw.) |                |       | Kleine Gemeinden<br>(unter 2'000 Einw.) |                |       |
|------------------------------------|------------|----------------|-------|-----------------------------|----------------|-------|---|----------------|-------|---|----------------|-------|
|                                    | Anzahl     | Anteil<br>in % | Quote | Anzahl                      | Anteil<br>in % | Quote | Anzahl                                    | Anteil<br>in % | Quote | Anzahl                                  | Anteil<br>in % | Quote |
| <b>Total</b>                       | <b>944</b> | <b>100.0</b>   |       | <b>460</b>                  | <b>100.0</b>   |       | <b>314</b>                                | <b>100.0</b>   |       | <b>170</b>                              | <b>100.0</b>   |       |
| Schweizer gesamt                   | 617        | 65.4           | 1.4   | 278                         | 60.4           | 2.3   | 217                                       | 69.1           | 1.2   | 122                                     | 71.8           | 0.8   |
| Männer                             | 303        | 49.1           | 1.3   | 128                         | 46.0           | 2.1   | 117                                       | 53.9           | 1.3   | 58                                      | 47.5           | 0.8   |
| Frauen                             | 313        | 50.7           | 1.4   | 150                         | 54.0           | 2.4   | 99  | 45.6           | 1.1   | 64                                      | 52.5           | 0.9   |
| Ausländer gesamt                   | 327        | 34.6           | 4.4   | 182                         | 39.6           | 6.3   | 97  | 30.9           | 3.5   | 48                                      | 28.2           | 2.5   |
| Männer                             | 172        | 52.6           | 4.2   | 92                          | 50.5           | 5.9   | 50  | 51.5           | 3.4   | 30                                      | 62.5           | 2.9   |
| Frauen                             | 155        | 47.4           | 4.5   | 90                          | 49.5           | 6.8   | 47  | 48.5           | 3.8   | 18                                      | 37.5           | 2.1   |
| Ohne Angaben<br>(nur Nationalität) | 0          | 0.0            |       | 0                           | 0.0            |       | 0   | 0.0            |       | 0                                       | 0.0            |       |

N = 944

Quelle: Bundesamt für Statistik BFS

Anmerkungen:

- Fälle mit Leistungsbezug in der Erhebungsperiode, ohne Doppelzählungen, bei weiteren Mitgliedern der Unterstützungseinheit nur reguläre Fälle
- Infolge fehlender Angaben beim Geschlecht kann der Wert im Feld Schweizer gesamt bzw. Ausländer gesamt von der Summe der Männer bzw. Frauen abweichen
- Quotenberechnung nach STATPOP 2010.

**Grafik 3.2: Sozialhilfequote nach Nationalität und Geschlecht, AR Appenzell Ausserrhoden, 2011**

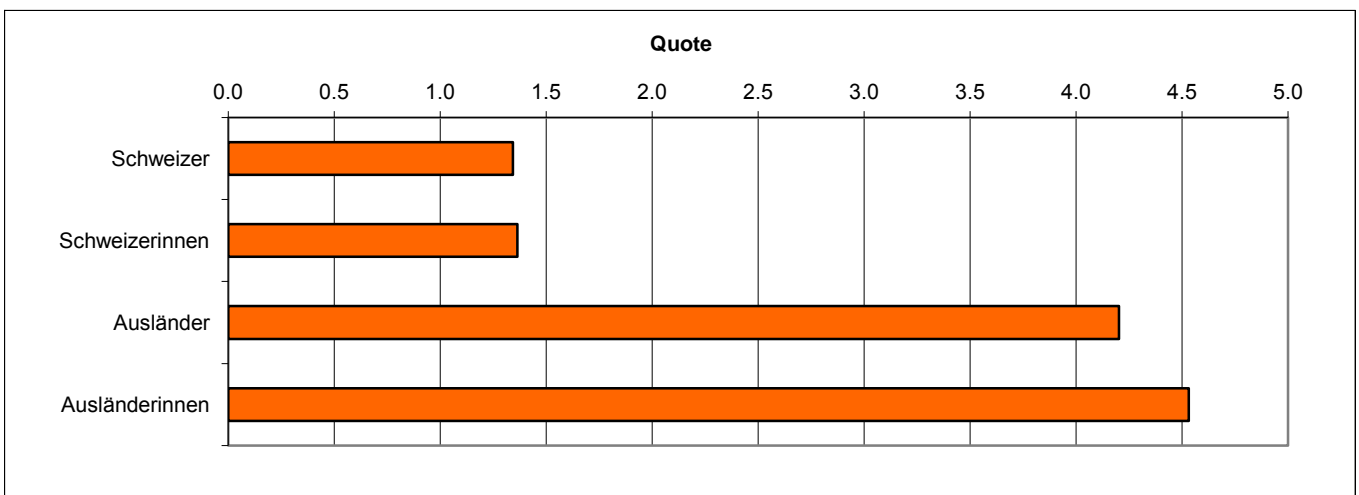

Total = 944 unterstützte Personen

Quelle: Bundesamt für Statistik BFS



**Tabelle 3.3: Ausländische Sozialhilfeempfänger/innen nach Aufenthaltsstatus und Ländergruppen, AR Appenzell Ausserrhoden, 2011**

| Aufenthaltsstatus                                 | Total      |              | Städte<br>(ab 10'000 Einw.) |              | Mittlere Gemeinden<br>(2'000-9'999 Einw.) |              | Kleine Gemeinden<br>(unter 2'000 Einw.) |              |
|---|------------|--------------|-----------------------------|--------------|---|--------------|---|--------------|
|   | Anzahl     | Anteil in %  | Anzahl                      | Anteil in %  | Anzahl                                    | Anteil in %  | Anzahl                                  | Anteil in %  |
| <b>Total</b>                                      | <b>327</b> | <b>100.0</b> | <b>182</b>                  | <b>100.0</b> | <b>97</b>                                 | <b>100.0</b> | <b>48</b>                               | <b>100.0</b> |
| Jahresaufenthalt (B)                              | 76         | 23.2         | 38                          | 20.9         | 28  | 28.9         | 10                                      | 20.8         |
| Niederlassung (C)                                 | 230        | 70.3         | 135                         | 74.2         | 63  | 64.9         | 32                                      | 66.7         |
| Kurzaufenthalter (L)                              | 5          | 1.5          | 5                           | 2.7          | 0   | 0.0          | 0                                       | 0.0          |
| Vorläufig aufgenommenen Flüchtling (F) (+7 Jahre) | 4          | 1.2          | 3                           | 1.6          | 0   | 0.0          | 1                                       | 2.1          |
| Vorläufig Aufgenommener (F) (+7 Jahre)            | 8          | 2.4          | 1                           | 0.5          | 3   | 3.1          | 4                                       | 8.3          |
| Anerkannter Flüchtling (B) (-5 Jahre)             | 3          | 0.9          | 0                           | 0.0          | 2   | 2.1          | 1                                       | 2.1          |
| Vorläufig aufgenommenen Flüchtling (F) (-7 Jahre) | 0          | 0.0          | 0                           | 0.0          | 0   | 0.0          | 0                                       | 0.0          |
| Keine Bewilligung                                 | 0          | 0.0          | 0                           | 0.0          | 0   | 0.0          | 0                                       | 0.0          |
| Übrige Aufenthaltsbewilligungen                   | 1          | 0.3          | 0                           | 0.0          | 1   | 1.0          | 0                                       | 0.0          |
| Weiss nicht                                       | 0          | 0.0          | 0                           | 0.0          | 0   | 0.0          | 0                                       | 0.0          |
| Ohne Angaben                                      | 0          | 0.0          | 0                           | 0.0          | 0   | 0.0          | 0                                       | 0.0          |

N = 327

Quelle: Bundesamt für Statistik BFS

Anmerkungen:

- Fälle mit Leistungsbezug in der Erhebungsperiode, ohne Doppelzählungen, bei weiteren Mitgliedern der Unterstützungseinheit (UE-Mitglieder) nur reguläre Fälle.
- Die Zuteilung der Dossiers zur Sozialhilfestatistik (SHS) erfolgt über den/die Antragsteller/in. Dadurch gelangen in Einzelfällen auch übrige Mitglieder einer Unterstützungseinheit in die SHS, deren Aufenthaltsstatus (anerkannte Flüchtlinge B-5, vorläufig aufgenommene Flüchtlinge F-7) grundsätzlich der Statistik im Flüchtlingsbereich zuzurechnen ist.
- Jahresaufenthalt (B): ohne anerkannte Flüchtlinge B.
- Niederlassung (C): inkl. anerkannte Flüchtlinge C.

| Ländergruppen               | Total      |              | Städte<br>(ab 10'000 Einw.) |              | Mittlere Gemeinden<br>(2'000-9'999 Einw.) |              | Kleine Gemeinden<br>(unter 2'000 Einw.) |              |
|-----------------------------|------------|--------------|-----------------------------|--------------|---|--------------|---|--------------|
|                             | Anzahl     | Anteil in %  | Anzahl                      | Anteil in %  | Anzahl                                    | Anteil in %  | Anzahl                                  | Anteil in %  |
| <b>Total</b>                | <b>327</b> | <b>100.0</b> | <b>182</b>                  | <b>100.0</b> | <b>97</b>                                 | <b>100.0</b> | <b>48</b>                               | <b>100.0</b> |
| EU27 und EFTA-Länder        | 144        | 44.0         | 89                          | 48.9         | 39  | 40.2         | 16                                      | 33.3         |
| Angrenzende Länder          | 100        | 30.6         | 52                          | 28.6         | 32  | 33.0         | 16                                      | 33.3         |
| übrige EU und EFTA-Länder   | 44         | 13.5         | 37                          | 20.3         | 7   | 7.2          | 0                                       | 0.0          |
| übriges Europa (mit Türkei) | 153        | 46.8         | 82                          | 45.1         | 47  | 48.5         | 24                                      | 50.0         |
| Afrika                      | 4          | 1.2          | 1                           | 0.5          | 3   | 3.1          | 0                                       | 0.0          |
| Nordamerika                 | 0          | 0.0          | 0                           | 0.0          | 0   | 0.0          | 0                                       | 0.0          |
| Lateinamerika               | 3          | 0.9          | 2                           | 1.1          | 1   | 1.0          | 0                                       | 0.0          |
| Asien                       | 21         | 6.4          | 8                           | 4.4          | 6   | 6.2          | 7                                       | 14.6         |
| Ozeanien                    | 0          | 0.0          | 0                           | 0.0          | 0   | 0.0          | 0                                       | 0.0          |
| unbekannt und andere        | 2          | 0.6          | 0                           | 0.0          | 1   | 1.0          | 1                                       | 2.1          |
| Ohne Angaben                | 0          | 0.0          | 0                           | 0.0          | 0   | 0.0          | 0                                       | 0.0          |

N = 327

Quelle: Bundesamt für Statistik BFS



**Tabelle 3.4: Sozialhilfeempfänger/innen ab 18 Jahren nach Zivilstand, AR Appenzell Ausserrhoden, 2011**

| Geschlecht                       | Total      |                |            | Städte<br>(ab 10'000 Einw.) |                |            | Mittlere Gemeinden<br>(2'000-9'999 Einw.) |                |            | Kleine Gemeinden<br>(unter 2'000 Einw.) |                |            |
|----------------------------------|------------|----------------|------------|-----------------------------|----------------|------------|---|----------------|------------|---|----------------|------------|
|                                  | Anzahl     | Anteil<br>in % | Quote      | Anzahl                      | Anteil<br>in % | Quote      | Anzahl                                    | Anteil<br>in % | Quote      | Anzahl                                  | Anteil<br>in % | Quote      |
| <b>Total</b>                     | <b>644</b> | <b>100.0</b>   |            | <b>318</b>                  | <b>100.0</b>   |            | <b>210</b>                                | <b>100.0</b>   |            | <b>116</b>                              | <b>100.0</b>   |            |
| Ledig                            | 278        | 43.2           | 2.2        | 140                         | 44.0           | 3.6        | 84  | 40.0           | 1.7        | 54                                      | 46.6           | 1.5        |
| Verheiratet (inkl. getrennt)     | 219        | 34.0           | 0.9        | 109                         | 34.3           | 1.7        | 80  | 38.1           | 0.8        | 30                                      | 25.9           | 0.4        |
| <i>verheiratet</i> <sup>1)</sup> | 186        | 28.9           | ...        | 96                          | 30.2           | 0.0        | 69  | 32.9           | ...        | 21                                      | 18.1           | ...        |
| <i>getrennt</i>                  | 33         | 5.1            | ...        | 13                          | 4.1            | 0.0        | 11  | 5.2            | ...        | 9                                       | 7.8            | ...        |
| Verwitwet                        | 7          | 1.1            | 0.2        | 2                           | 0.6            | 0.2        | 2   | 1.0            | 0.2        | 3                                       | 2.6            | 0.3        |
| Geschieden                       | 140        | 21.7           | 3.5        | 67                          | 21.1           | 5.6        | 44  | 21.0           | 2.8        | 29                                      | 25.0           | 2.4        |
| <b>Männer</b>                    | <b>311</b> | <b>48.3</b>    | <b>1.5</b> | <b>147</b>                  | <b>46.2</b>    | <b>2.4</b> | <b>108</b>                                | <b>51.4</b>    | <b>1.3</b> | <b>56</b>                               | <b>48.3</b>    | <b>0.8</b> |
| Ledig                            | 162        | 52.1           | 2.3        | 80                          | 54.4           | 3.6        | 52  | 48.1           | 1.9        | 30                                      | 53.6           | 1.4        |
| Verheiratet (inkl. getrennt)     | 90         | 28.9           | 0.8        | 43                          | 29.3           | 1.3        | 36  | 33.3           | 0.7        | 11                                      | 19.6           | 0.3        |
| <i>verheiratet</i> <sup>1)</sup> | 82         | 26.4           | ...        | 40                          | 27.2           | ...        | 31  | 28.7           | ...        | 11                                      | 19.6           | ...        |
| <i>getrennt</i>                  | 8          | 2.6            | ...        | 3                           | 2.0            | ...        | 5   | 4.6            | ...        | 0                                       | 0.0            | ...        |
| Verwitwet                        | 2          | 0.6            | 0.4        | 1                           | 0.7            | 0.7        | 0   | 0.0            | 0.0        | 1                                       | 1.8            | 0.6        |
| Geschieden                       | 57         | 18.3           | 3.0        | 23                          | 15.6           | 4.4        | 20  | 18.5           | 2.7        | 14                                      | 25.0           | 2.3        |
| <b>Frauen</b>                    | <b>333</b> | <b>51.7</b>    | <b>1.5</b> | <b>171</b>                  | <b>53.8</b>    | <b>2.7</b> | <b>102</b>                                | <b>48.6</b>    | <b>1.2</b> | <b>60</b>                               | <b>51.7</b>    | <b>0.9</b> |
| Ledig                            | 116        | 34.8           | 2.2        | 60                          | 35.1           | 3.6        | 32  | 31.4           | 1.5        | 24                                      | 40.0           | 1.6        |
| Verheiratet (inkl. getrennt)     | 129        | 38.7           | 1.1        | 66                          | 38.6           | 2.0        | 44  | 43.1           | 0.9        | 19                                      | 31.7           | 0.5        |
| <i>verheiratet</i> <sup>1)</sup> | 104        | 31.2           | ...        | 56                          | 32.7           | ...        | 38  | 37.3           | ...        | 10                                      | 16.7           | ...        |
| <i>getrennt</i>                  | 25         | 7.5            | ...        | 10                          | 5.8            | ...        | 6   | 5.9            | ...        | 9                                       | 15.0           | ...        |
| Verwitwet                        | 5          | 1.5            | 0.2        | 1                           | 0.6            | 0.1        | 2   | 2.0            | 0.2        | 2                                       | 3.3            | 0.3        |
| Geschieden                       | 83         | 24.9           | 4.0        | 44                          | 25.7           | 6.6        | 24  | 23.5           | 2.9        | 15                                      | 25.0           | 2.5        |
| Ohne Angaben                     | 1          | 0.2            |            | 0                           | 0.0            |            | 1   | 0.5            |            | 0                                       | 0.0            |            |

N = 645

Quelle: Bundesamt für Statistik BFS

Anmerkungen:

- Fälle mit Leistungsbezug in der Erhebungsperiode, Personen ab 18 Jahren, ohne Doppelzählungen, bei weiteren Mitgliedern der Unterstützungseinheit nur reguläre Fälle.
- Ohne Angaben: beinhaltet sowohl fehlende Angaben zum Geschlecht als auch zum Zivilstand.

<sup>1)</sup> Verheiratet: inkl. In eingetragener Partnerschaft.

Quotenberechnung gemäss STATPOP10

**Grafik 3.4: Sozialhilfequote nach Zivilstand, AR Appenzell Ausserrhoden, 2011**

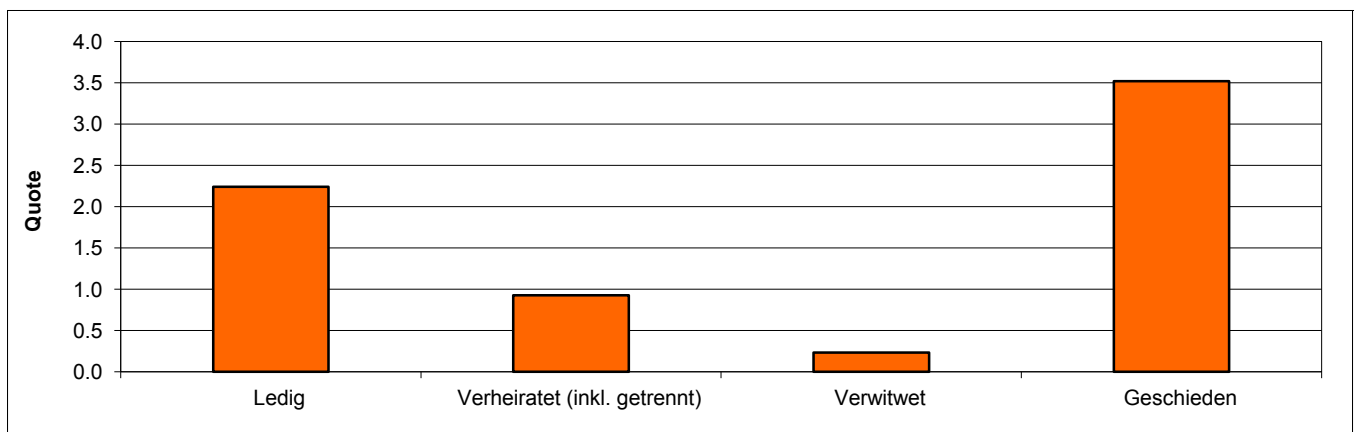

Total = 644 unterstützte Personen

Quelle: Bundesamt für Statistik BFS



**Tabelle 3.5: Sozialhilfeempfänger/innen ab 18 Jahren nach höchster abgeschlossener Ausbildung, AR Appenzell Ausserrhoden, 2011**

| Höchste abgeschlossene Ausbildung      | Total      |              | Städte<br>(ab 10'000 Einw.) |              | Mittlere<br>Gemeinden<br>(2'000-9'999 Einw.) |              | Kleine Gemeinden<br>(unter 2'000 Einw.) |              |
|--|------------|--------------|-----------------------------|--------------|--|--------------|---|--------------|
|  | Anzahl     | Anteil in %  | Anzahl                      | Anteil in %  | Anzahl                                       | Anteil in %  | Anzahl                                  | Anteil in %  |
| <b>Total unterstützte Personen</b>     | <b>635</b> | <b>100.0</b> | <b>318</b>                  | <b>100.0</b> | <b>208</b>                                   | <b>100.0</b> | <b>109</b>                              | <b>100.0</b> |
| Schulbesuch weniger als 7 Jahre        | 21         | 3.3          | 11                          | 3.5          | 4  | 1.9          | 6                                       | 5.5          |
| Obligatorische Schule                  | 233        | 36.7         | 121                         | 38.1         | 72   | 34.6         | 40                                      | 36.7         |
| Anlehre                                | 41         | 6.5          | 23                          | 7.2          | 10   | 4.8          | 8                                       | 7.3          |
| Berufslehre oder Vollzeit-Berufsschule | 220        | 34.6         | 102                         | 32.1         | 78   | 37.5         | 40                                      | 36.7         |
| Maturitätsschule, Diplommittelschule   | 13         | 2.0          | 9                           | 2.8          | 2  | 1.0          | 2                                       | 1.8          |
| Höhere Fach- und Berufsausbildung      | 18         | 2.8          | 11                          | 3.5          | 5  | 2.4          | 2                                       | 1.8          |
| Universität, Fachhochschule            | 7          | 1.1          | 4                           | 1.3          | 2  | 1.0          | 1                                       | 0.9          |
| Unbekannt                              | 82         | 12.9         | 37                          | 11.6         | 35   | 16.8         | 10                                      | 9.2          |
| <b>Schweizer/innen</b>                 | <b>410</b> | <b>100.0</b> | <b>195</b>                  | <b>100.0</b> | <b>134</b>                                   | <b>100.0</b> | <b>81</b>                               | <b>100.0</b> |
| Schulbesuch weniger als 7 Jahre        | 2          | 0.5          | 1                           | 0.5          | 0  | 0.0          | 1                                       | 1.2          |
| Obligatorische Schule                  | 142        | 34.6         | 69                          | 35.4         | 42   | 31.3         | 31                                      | 38.3         |
| Anlehre                                | 26         | 6.3          | 15                          | 7.7          | 6  | 4.5          | 5                                       | 6.2          |
| Berufslehre oder Vollzeit-Berufsschule | 175        | 42.7         | 79                          | 40.5         | 63   | 47.0         | 33                                      | 40.7         |
| Maturitätsschule, Diplommittelschule   | 11         | 2.7          | 9                           | 4.6          | 1  | 0.7          | 1                                       | 1.2          |
| Höhere Fach- und Berufsausbildung      | 11         | 2.7          | 7                           | 3.6          | 3  | 2.2          | 1                                       | 1.2          |
| Universität, Fachhochschule            | 4          | 1.0          | 1                           | 0.5          | 2  | 1.5          | 1                                       | 1.2          |
| Unbekannt                              | 39         | 9.5          | 14                          | 7.2          | 17   | 12.7         | 8                                       | 9.9          |
| <b>Ausländer/innen</b>                 | <b>225</b> | <b>100.0</b> | <b>123</b>                  | <b>100.0</b> | <b>74</b>                                    | <b>100.0</b> | <b>28</b>                               | <b>100.0</b> |
| Schulbesuch weniger als 7 Jahre        | 19         | 8.4          | 10                          | 8.1          | 4  | 5.4          | 5                                       | 17.9         |
| Obligatorische Schule                  | 91         | 40.4         | 52                          | 42.3         | 30   | 40.5         | 9                                       | 32.1         |
| Anlehre                                | 15         | 6.7          | 8                           | 6.5          | 4  | 5.4          | 3                                       | 10.7         |
| Berufslehre oder Vollzeit-Berufsschule | 45         | 20.0         | 23                          | 18.7         | 15   | 20.3         | 7                                       | 25.0         |
| Maturitätsschule, Diplommittelschule   | 2          | 0.9          | 0                           | 0.0          | 1  | 1.4          | 1                                       | 3.6          |
| Höhere Fach- und Berufsausbildung      | 7          | 3.1          | 4                           | 3.3          | 2  | 2.7          | 1                                       | 3.6          |
| Universität, Fachhochschule            | 3          | 1.3          | 3                           | 2.4          | 0  | 0.0          | 0                                       | 0.0          |
| Unbekannt                              | 43         | 19.1         | 23                          | 18.7         | 18   | 24.3         | 2                                       | 7.1          |
| <b>Ohne Angaben</b>                    | <b>10</b>  | <b>1.6</b>   | <b>0</b>                    | <b>0.0</b>   | <b>3</b>                                     | <b>1.4</b>   | <b>7</b>                                | <b>6.0</b>   |

N = 645

Quelle: Bundesamt für Statistik BFS

Anmerkungen:

- Fälle mit Leistungsbezug in der Erhebungsperiode, Personen ab 18 Jahren, ohne Doppelzählungen, bei weiteren Mitgliedern der Unterstützungseinheit nur reguläre Fälle.
- Die Kategorie 'ohne Angaben' enthält Missings aus den Variablen Nationalität und/oder Ausbildung.
- Grafik: keine berufliche Ausbildung umfasst Schulbesuch weniger als 7 Jahre, obligatorische Schule und Anlehre.
- Grafik: die Kategorie 'unbekannt' (Tabelle) ist in der Grafik nicht enthalten, was Einfluss auf die Verteilung hat.

**Grafik 3.5: Sozialhilfeempfänger/innen ab 18 Jahren nach abgeschlossener Ausbildung und Nationalität, AR Appenzell Ausserrhoden, 2011**

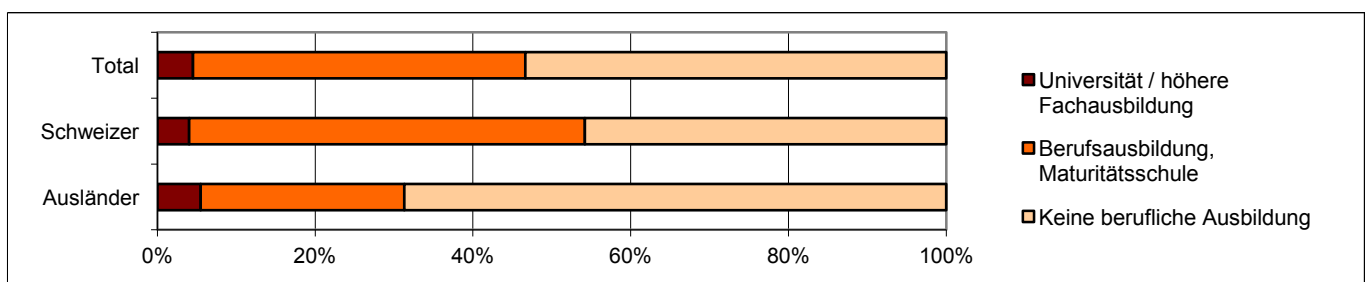

Total = 635 unterstützte Personen

Quelle: Bundesamt für Statistik BFS



**Tabelle 3.6: Sozialhilfeempfänger/innen ab 15 Jahren nach Erwerbssituation, AR Appenzell Ausserrhoden, 2011**

| Erwerbssituation                         | Total      |                |                | Städte<br>(ab 10'000 Einw.) |                |                | Mittlere Gemeinden<br>(2'000 - 9'999 Einw.) |                |                | Kleine Gemeinden<br>(unter 2'000 Einw.) |                |                |
|--|------------|----------------|----------------|-----------------------------|----------------|----------------|---|----------------|----------------|---|----------------|----------------|
|  | Anzahl     | Anteil<br>in % | Anteil<br>in % | Anzahl                      | Anteil<br>in % | Anteil<br>in % | Anzahl                                      | Anteil<br>in % | Anteil<br>in % | Anzahl                                  | Anteil<br>in % | Anteil<br>in % |
| <b>Total</b>                             | <b>671</b> | <b>100.0</b>   |                | <b>330</b>                  | <b>100.0</b>   |                | <b>221</b>                                  | <b>100.0</b>   |                | <b>120</b>                              | <b>100.0</b>   |                |
| <b>Erwerbspersonen</b>                   | <b>416</b> | <b>62.0</b>    |                | <b>238</b>                  | <b>72.1</b>    |                | <b>104</b>                                  | <b>47.1</b>    |                | <b>74</b>                               | <b>61.7</b>    |                |
| Erwerbstätige                            | 163        | 24.3           | 100.0          | 88                          | 26.7           | 100.0          | 56  | 25.3           | 100.0          | 19                                      | 15.8           | 100.0          |
| Selbständig                              | 5          |                | 3.1            | 0                           |                | 0.0            | 5   |                | 8.9            | 0                                       |                | 0.0            |
| Angestellt in der eigenen Firma          | 1          |                | 0.6            | 0                           |                | 0.0            | 0   |                | 0.0            | 1                                       |                | 5.3            |
| Regelmässig angestellt                   | 70         |                | 42.9           | 32                          |                | 36.4           | 29  |                | 51.8           | 9                                       |                | 47.4           |
| Zeitlich befristeter Vertrag             | 7          |                | 4.3            | 5                           |                | 5.7            | 1   |                | 1.8            | 1                                       |                | 5.3            |
| Arbeit auf Abruf                         | 29         |                | 17.8           | 23                          |                | 26.1           | 5   |                | 8.9            | 1                                       |                | 5.3            |
| Gelegenheitsarbeit                       | 3          |                | 1.8            | 1                           |                | 1.1            | 1   |                | 1.8            | 1                                       |                | 5.3            |
| Mitarbeitendes Familienmitglied          | 1          |                | 0.6            | 0                           |                | 0.0            | 1   |                | 1.8            | 0                                       |                | 0.0            |
| In Lehre (Lehrling)                      | 22         |                | 13.5           | 15                          |                | 17.0           | 5   |                | 8.9            | 2                                       |                | 10.5           |
| Andere                                   | 25         |                | 15.3           | 12                          |                | 13.6           | 9   |                | 16.1           | 4                                       |                | 21.1           |
| <b>Erwerbslose</b>                       | <b>253</b> | <b>37.7</b>    | <b>100.0</b>   | <b>150</b>                  | <b>45.5</b>    | <b>100.0</b>   | <b>48</b>                                   | <b>21.7</b>    | <b>100.0</b>   | <b>55</b>                               | <b>45.8</b>    | <b>100.0</b>   |
| Arbeitsintegrationsprogramm              | 31         |                | 12.3           | 26                          |                | 17.3           | 0   |                | 0.0            | 5                                       |                | 9.1            |
| Beschäftigungsprogramm für Ausgesteuerte | 18         |                | 7.1            | 14                          |                | 9.3            | 0   |                | 0.0            | 4                                       |                | 7.3            |
| Auf Stellensuche, beim Amt gemeldet      | 119        |                | 47.0           | 80                          |                | 53.3           | 22  |                | 45.8           | 17                                      |                | 30.9           |
| Auf Stellensuche, nicht gemeldet         | 47         |                | 18.6           | 27                          |                | 18.0           | 12  |                | 25.0           | 8                                       |                | 14.5           |
| Andere                                   | 38         |                | 15.0           | 3                           |                | 2.0            | 14  |                | 29.2           | 21                                      |                | 38.2           |
| <b>Nichterwerbspersonen</b>              | <b>255</b> | <b>38.0</b>    | <b>100.0</b>   | <b>92</b>                   | <b>27.9</b>    | <b>100.0</b>   | <b>117</b>                                  | <b>52.9</b>    | <b>100.0</b>   | <b>46</b>                               | <b>38.3</b>    | <b>100.0</b>   |
| In Ausbildung (ohne Lehrlinge)           | 22         |                | 8.6            | 8                           |                | 8.7            | 9   |                | 7.7            | 5                                       |                | 10.9           |
| Haushalt                                 | 48         |                | 18.8           | 19                          |                | 20.7           | 17  |                | 14.5           | 12                                      |                | 26.1           |
| Rentner                                  | 17         |                | 6.7            | 5                           |                | 5.4            | 9   |                | 7.7            | 3                                       |                | 6.5            |
| Vorübergehend arbeitsunfähig             | 72         |                | 28.2           | 46                          |                | 50.0           | 19  |                | 16.2           | 7                                       |                | 15.2           |
| Dauerinvalid                             | 12         |                | 4.7            | 4                           |                | 4.3            | 5   |                | 4.3            | 3                                       |                | 6.5            |
| Keine Chance auf dem Arbeitsmarkt        | 17         |                | 6.7            | 3                           |                | 3.3            | 9   |                | 7.7            | 5                                       |                | 10.9           |
| Andere                                   | 67         |                | 26.3           | 7                           |                | 7.6            | 49  |                | 41.9           | 11                                      |                | 23.9           |
| Weiss nicht                              | 5          | 0.7            |                | 0                           | 0.0            |                | 1   | 0.4            |                | 4                                       | 3.2            |                |
| Ohne Angaben                             | 7          | 1.0            |                | 2                           | 0.6            |                | 4   | 1.8            |                | 1                                       | 0.8            |                |

N = 683

Quelle: Bundesamt für Statistik BFS

Anmerkungen:

- Fälle mit Leistungsbezug in der Erhebungsperiode, Personen ab 15 Jahren, ohne Doppelzählungen, bei weiteren Mitgliedern der UE nur reguläre Fälle.
- Erwerbstätigkeit: ab min. 1h / Woche bezahlter Erwerbsarbeit; Lehrlinge sind den Erwerbstätigen zugeteilt.
- Bei Mehrfachangaben wurde gemäss einer Kriterienliste nur eine Antwort berücksichtigt.

**Grafik 3.6: Sozialhilfeempfänger/innen ab 15 Jahren nach Erwerbssituation, AR Appenzell Ausserrhoden, 2011**

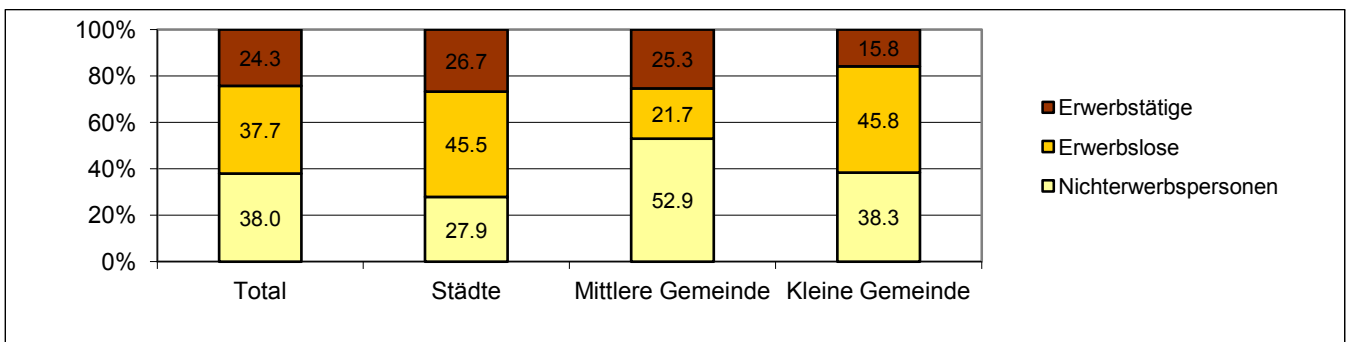

Total = 671 unterstützte Personen

Quelle: Bundesamt für Statistik BFS

SHS Standardtabelle T3.6



**Tabelle 3.7: Erwerbstätige Sozialhilfeempfänger/innen ab 15 Jahren nach Beschäftigungsgrad, AR Appenzell Ausserrhoden, 2011**

| Erwerbstätige                       | Total      |              | Männer    |              | Frauen    |              | Schweizer/innen |              | Ausländer/innen |              |
|-------------------------------------|------------|--------------|-----------|--------------|-----------|--------------|-----------------|--------------|-----------------|--------------|
|                                     | Anzahl     | Anteil in %  | Anzahl    | Anteil in %  | Anzahl    | Anteil in %  | Anzahl          | Anteil in %  | Anzahl          | Anteil in %  |
| <b>Total</b>                        | <b>143</b> | <b>100.0</b> | <b>55</b> | <b>100.0</b> | <b>88</b> | <b>100.0</b> | <b>97</b>       | <b>100.0</b> | <b>46</b>       | <b>100.0</b> |
| Vollzeit                            | 45         | 31.5         | 26        | 47.3         | 19        | 21.6         | 30              | 30.9         | 15              | 32.6         |
| Vollzeit und Teilzeitstelle         | 7          | 4.9          | 5         | 9.1          | 2         | 2.3          | 5               | 5.2          | 2               | 4.3          |
| Teilzeitstelle 50%-89%              | 33         | 23.1         | 10        | 18.2         | 23        | 26.1         | 16              | 16.5         | 17              | 37.0         |
| Teilzeitstelle unter 50%            | 34         | 23.8         | 8         | 14.5         | 26        | 29.5         | 30              | 30.9         | 4               | 8.7          |
| Mehrere Teilzeitstellen             | 24         | 16.8         | 6         | 10.9         | 18        | 20.5         | 16              | 16.5         | 8               | 17.4         |
| Weiss nicht                         | 2          | 1.2          | 1         | 1.7          | 1         | 1.0          | 1               | 0.9          | 1               | 1.9          |
| Ohne Angaben zum Beschäftigungsgrad | 18         | 11.0         | 4         | 6.7          | 13        | 12.7         | 11              | 10.1         | 7               | 13.0         |

N (Nur Erwerbstätige) = 163

Quelle: Bundesamt für Statistik BFS

Anmerkungen:

- Fälle mit Leistungsbezug in der Erhebungsperiode, Personen ab 15 Jahren, ohne Doppelzählungen, bei weiteren Mitgliedern der Unterstützungseinheit nur reguläre Fälle.

- Erwerbstätigkeit: ab min. 1h / Woche bezahlter Erwerbsarbeit; Lehrlinge sind den Erwerbstätigen zugeteilt.

**Grafik 3.7: Erwerbstätige Sozialhilfeempfänger/innen ab 15 Jahren nach Beschäftigungsgrad, AR Appenzell Ausserrhoden, 2011**

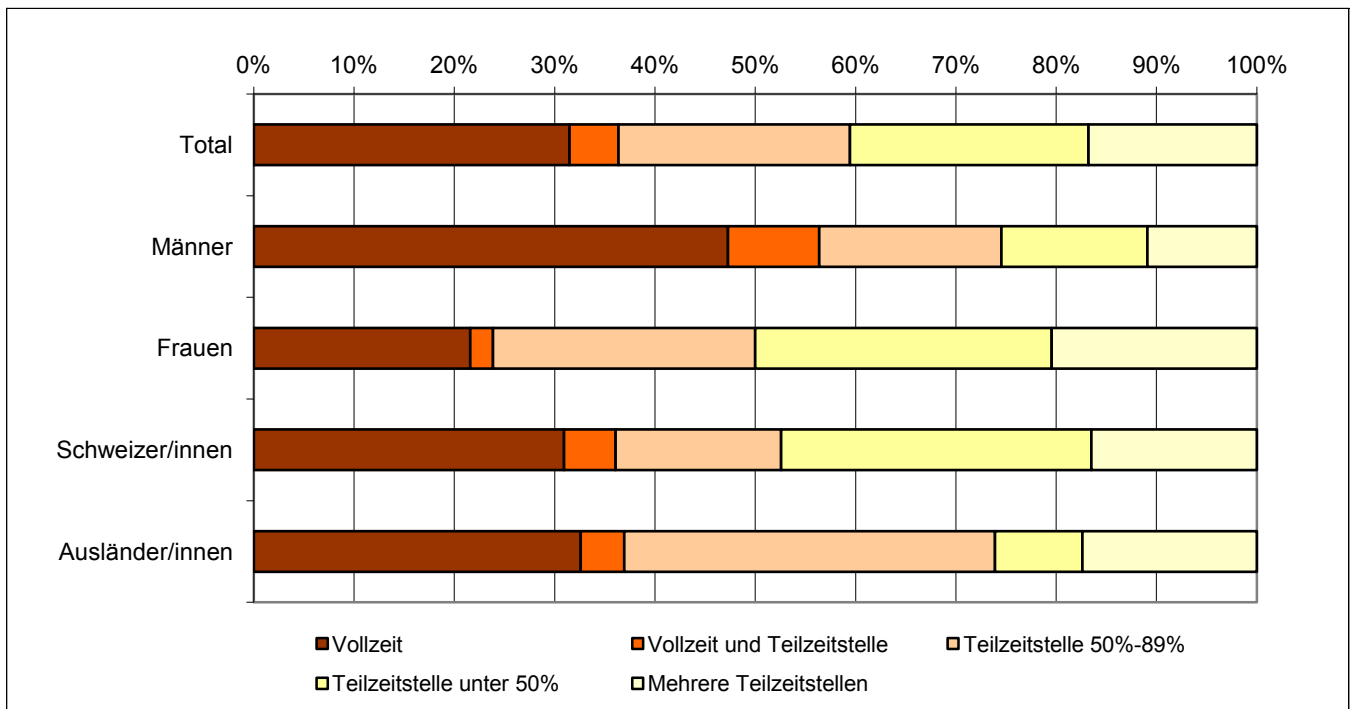

Total = 143 unterstützte Personen

Quelle: Bundesamt für Statistik BFS



**Tabelle 3.8: Antragstellende Sozialhilfeempfänger zwischen 15 und 64 Jahren nach der Branche der letzten oder gegenwärtigen beruflichen Tätigkeit, AR Appenzell Ausserrhodens, 2011**

| Branchen  | Erwerbslose SH-Empfänger/innen |             | Erwerbstätige Sozialhilfeempfänger/innen |             |           |             |           |             |                           |
|---|--------------------------------|-------------|--|-------------|-----------|-------------|-----------|-------------|---------------------------|
|   | Anzahl                         | Anteil in % | Total                                    |             | Vollzeit  |             | Teilzeit  |             | ohne Angabe / Weiss nicht |
| <b>Total</b>  | <b>120</b>                     | <b>100</b>  | <b>76</b>                                | <b>100</b>  | <b>19</b> | <b>100</b>  | <b>55</b> | <b>100</b>  | <b>2</b>                  |
| Land- und Forstwirtschaft; Fischerei                              | 3                              | 2.5         | 2  | 2.6         | 1         | 5.3         | 1         | 1.8         | 0                         |
| Bergbau und Gewinnung von Steinen und Erden                       | 0                              | 0.0         | 0  | 0.0         | 0         | 0.0         | 0         | 0.0         | 0                         |
| Verarbeitendes Gewerbe/Herstellung von Waren                      | 23                             | 19.2        | 10                                       | 13.2        | 3         | 15.8        | 6         | 10.9        | 1                         |
| Energieversorgung   | 0                              | 0.0         | 0  | 0.0         | 0         | 0.0         | 0         | 0.0         | 0                         |
| Wasserversorgung; Abwasser- und Abfallentsorgung                  | 15                             | 12.5        | 6  | 7.9         | 4         | 21.1        | 2         | 3.6         | 0                         |
| Baugewerbe/Bau  | 8                              | 6.7         | 5  | 6.6         | 1         | 5.3         | 4         | 7.3         | 0                         |
| Handel; Instandhaltung und Reparatur von Motorfahrzeugen          | 24                             | 20.0        | 11                                       | 14.5        | 4         | 21.1        | 7         | 12.7        | 0                         |
| Verkehr und Lagerei   | 3                              | 2.5         | 2  | 2.6         | 1         | 5.3         | 1         | 1.8         | 0                         |
| Gastgewerbe/Beherbergung und Gastronomie                          | 2                              | 1.7         | 0  | 0.0         | 0         | 0.0         | 0         | 0.0         | 0                         |
| Information und Kommunikation                                     | 3                              | 2.5         | 0  | 0.0         | 0         | 0.0         | 0         | 0.0         | 0                         |
| Erbringung von Finanz- und Versicherungsdienstleistungen          | 4                              | 3.3         | 3  | 3.9         | 1         | 5.3         | 2         | 3.6         | 0                         |
| Grundstücks- und Wohnungswesen                                    | 3                              | 2.5         | 4  | 5.3         | 0         | 0.0         | 4         | 7.3         | 0                         |
| Freiberufliche; wissenschaftliche und technische Dienstleistungen | 6                              | 5.0         | 12                                       | 15.8        | 2         | 10.5        | 9         | 16.4        | 1                         |
| Erbringung von sonstigen wirtschaftlichen Dienstleistungen        | 16                             | 13.3        | 11                                       | 14.5        | 2         | 10.5        | 9         | 16.4        | 0                         |
| Öffentliche Verwaltung; Verteidigung; Sozialversicherung          | 0                              | 0.0         | 5  | 6.6         | 0         | 0.0         | 5         | 9.1         | 0                         |
| Erziehung und Unterricht  | 0                              | 0.0         | 0  | 0.0         | 0         | 0.0         | 0         | 0.0         | 0                         |
| Gesundheits- und Sozialwesen                                      | 1                              | 0.8         | 0  | 0.0         | 0         | 0.0         | 0         | 0.0         | 0                         |
| Kunst; Unterhaltung und Erholung                                  | 4                              | 3.3         | 1  | 1.3         | 0         | 0.0         | 1         | 1.8         | 0                         |
| Erbringung von sonstigen Dienstleistungen                         | 0                              | 0.0         | 0  | 0.0         | 0         | 0.0         | 0         | 0.0         | 0                         |
| Private Haushalte   | 5                              | 4.2         | 4  | 5.3         | 0         | 0.0         | 4         | 7.3         | 0                         |
| Exterritoriale Organisationen und Körperschaften                  | 0                              | 0.0         | 0  | 0.0         | 0         | 0.0         | 0         | 0.0         | 0                         |
| Weiss nicht   | 0                              | 0.0         | 0  | 0.0         | 0         | 0.0         | 0         | 0.0         | 0                         |
| <b>Ohne Angaben</b>   | <b>107</b>                     | <b>47.1</b> | <b>27</b>                                | <b>26.2</b> | <b>10</b> | <b>34.5</b> | <b>15</b> | <b>21.4</b> | <b>2</b>                  |
|   | N = 227                        |             | 103                                      |             | 29        |             | 70        |             | 4                         |

Quelle: Bundesamt für Statistik BFS imt für Statistik BFS

Anmerkungen:

- Fälle mit Leistungsbezug in der Erhebungsperiode, antragstellende Personen in Privathaushalten zwischen 15 und 64 Jahren, ohne Doppelzählungen, nur reguläre Fälle.
- Erwerbstätigkeit: ab min. 1h / Woche bezahlter Erwerbsarbeit; Lehrlinge sind den Erwerbstätigen zugeteilt.
- Bei Mehrfachangaben zur Erwerbssituation wurde gemäss einer Kriterienliste nur eine Antwort berücksichtigt.
- Beschäftigungsgrad: Vollzeit wurde ab 90% und Teilzeit bis 89% definiert.
- Branchen nach NOGA-Klassifikation 2008.
- "Weiss nicht" resp. "Ohne Angaben" betrifft bei den Erwerbslosen die Branche und bei den Erwerbstätigen die Branche oder den Beschäftigungsgrad.



**Tabelle 3.9.1: Erwerbslose antragstellende Personen zwischen 18 und 64 Jahre nach Dossiertyp und Zeitpunkt der Aussteuerung, AR Appenzell Ausserrhoden, 2011**

| Dossiers mit Leistungsbezug in der Erhebungsperiode (EP) | Total Erwerbslose |              | Ausgesteuerte mit Datum |             |                           |                               | Nicht Ausgesteuerte |                               | Ohne Angabe / unbekannt |             |                          |             |
|--|-------------------|--------------|-------------------------|-------------|---------------------------|-------------------------------|---------------------|-------------------------------|-------------------------|-------------|--------------------------|-------------|
|  |                   |              | Total                   |             | vor 1.4.2011 ausgesteuert |                               |                     |                               |                         |             | ab 1.4.2011 ausgesteuert |             |
|  | Anzahl            | Anteil in %  | Anzahl                  | Anteil in % | Anzahl                    | Anteil am Total Ausgesteuerte | Anzahl              | Anteil am Total Ausgesteuerte | Anzahl                  | Anteil in % |                          |             |
| <b>Total</b>   | <b>238</b>        | <b>100.0</b> | <b>46</b>               | <b>19.3</b> | <b>41</b>                 | <b>89.1</b>                   | <b>5</b>            | <b>10.9</b>                   | <b>158</b>              | <b>66.4</b> | <b>34</b>                | <b>14.3</b> |
| Neue Fälle (Neubezüger/innen)                            | 87                | 100.0        | 18                      | 20.7        | 13                        | 72.2                          | 5                   | 27.8                          | 59                      | 67.8        | 10                       | 11.5        |
| davon laufende Fälle                                     | 74                | 100.0        | 16                      | 21.6        | 11                        | 68.8                          | 5                   | 31.3                          | 49                      | 66.2        | 9                        | 12.2        |
| davon abgeschlossene Fälle                               | 13                | 100.0        | 2                       | 15.4        | 2                         | 100.0                         | 0                   | 0.0                           | 10                      | 76.9        | 1                        | 7.7         |
| Bestehende Fälle:<br>Erstauszahlung vor EP               | 151               | 100.0        | 28                      | 18.5        | 28                        | 100.0                         | 0                   | 0.0                           | 99                      | 65.6        | 24                       | 15.9        |
| davon laufende Fälle                                     | 125               | 100.0        | 21                      | 16.8        | 21                        | 100.0                         | 0                   | 0.0                           | 84                      | 67.2        | 20                       | 16.0        |
| davon abgeschlossene Fälle                               | 26                | 100.0        | 7                       | 26.9        | 7                         | 100.0                         | 0                   | 0.0                           | 15                      | 57.7        | 4                        | 15.4        |

N = 238

Quelle: Bundesamt für Statistik BFS

Anmerkungen:

- Nur reguläre Fälle mit Leistungsbezug in der Erhebungsperiode, ohne Doppelzählungen.
- Die antragstellende Person hat unter Erwerbssituation einmal "erwerbslos" geantwortet (keine Priorisierung). Teilerwerbstätige und -erwerbslose sind somit auch enthalten. In T3.6 sind alle Personen, bei weiteren Mitgliedern der UE nur reguläre Fälle aufgeführt!
- Die Frage bezieht sich auf die letzten 5 Jahre: Wenn die Antrag stellende Person innerhalb der letzten 5 Jahre ausgesteuert wurde, dann ist die Frage mit «Ja» zu beantworten, ansonsten ist «Nein» zu wählen. In dieser Tabelle fallen unter Ausgesteuerte nur jene Personen, deren Aussteuerungsdatum bekannt ist.
- 'ohne Angabe' = ohne Datumsangabe und/oder 'unbekannt' = 'weiss nicht' zur Aussteuerung

**Tabelle 3.9.2: Ausgesteuerte antragstellende Personen zwischen 18 und 64 Jahre nach dem Zeitraum seit der Aussteuerung und nach Altersklassen, AR Appenzell Ausserrhoden, 2011**

| Zeitraum seit Aussteuerung | Total     |              | 18 - 25 Jahre |              | 26 - 35 Jahre |              | 36 - 45 Jahre |              | 46 - 55 Jahre |              | 56 - 64 Jahre |              |
|----------------------------|-----------|--------------|---------------|--------------|---------------|--------------|---------------|--------------|---------------|--------------|---------------|--------------|
|                            | Anzahl    | Anteil in %  | Anzahl        | Anteil in %  | Anzahl        | Anteil in %  | Anzahl        | Anteil in %  | Anzahl        | Anteil in %  | Anzahl        | Anteil in %  |
| <b>Total</b>               | <b>46</b> | <b>100.0</b> | <b>6</b>      | <b>100.0</b> | <b>7</b>      | <b>100.0</b> | <b>9</b>      | <b>100.0</b> | <b>14</b>     | <b>100.0</b> | <b>10</b>     | <b>100.0</b> |
| unter 1 Jahr               | 13        | 28.3         | 4             | 66.7         | 2             | 28.6         | 3             | 33.3         | 3             | 21.4         | 1             | 10.0         |
| 1 bis <2 Jahre             | 11        | 23.9         | 0             | 0.0          | 4             | 57.1         | 1             | 11.1         | 4             | 28.6         | 2             | 20.0         |
| 2 bis <3 Jahre             | 7         | 15.2         | 0             | 0.0          | 0             | 0.0          | 1             | 11.1         | 4             | 28.6         | 2             | 20.0         |
| 3 bis <4 Jahre             | 4         | 8.7          | 1             | 16.7         | 0             | 0.0          | 0             | 0.0          | 2             | 14.3         | 1             | 10.0         |
| 4 bis <5 Jahre             | 3         | 6.5          | 0             | 0.0          | 0             | 0.0          | 2             | 22.2         | 0             | 0.0          | 1             | 10.0         |
| 5 und mehr Jahre           | 8         | 17.4         | 1             | 16.7         | 1             | 14.3         | 2             | 22.2         | 1             | 7.1          | 3             | 30.0         |
| Ohne Angabe des Zeitraums  | 0         | 0.0          | 0             | 0.0          | 0             | 0.0          | 0             | 0.0          | 0             | 0.0          | 0             | 0.0          |

N = 46

Quelle: Bundesamt für Statistik BFS

Anmerkungen:

- Nur reguläre Fälle mit Leistungsbezug in der Erhebungsperiode, ohne Doppelzählungen.
- Die Antrag stellende Person hat unter Erwerbssituation einmal "erwerbslos" geantwortet (keine Priorisierung). Teilerwerbstätige und -erwerbslose sind somit auch enthalten.
- Zeitraum seit Aussteuerung: Zeitraum zwischen dem Datum der Aussteuerung und dem Datum der letzten Auszahlung bzw. Dezember des Erhebungsjahres, wenn das Dossier im Dezember im laufenden Bezug ist.



**Tabelle 3.10: Sozialhilfeempfänger/innen nach Fallstruktur und Altersklassen, AR Appenzell Ausserrhoden, 2011**

| Fallstruktur               | Altersklassen |            |            |             |            |             |            |             |            |             |            |             |           |            |          |            |          |            |
|----------------------------|---------------|------------|------------|-------------|------------|-------------|------------|-------------|------------|-------------|------------|-------------|-----------|------------|----------|------------|----------|------------|
|                            | Total         |            | 0-17       |             | 18-25      |             | 26-35      |             | 36-45      |             | 46-55      |             | 56-64     |            | 65-79    |            | 80+      |            |
|                            | Anz.          | Ant. in %  | Anz.       | Ant. in %   | Anz.       | Ant. in %   | Anz.       | Ant. in %   | Anz.       | Ant. in %   | Anz.       | Ant. in %   | Anz.      | Ant. in %  | Anz.     | Ant. in %  | Anz.     | Ant. in %  |
| <b>Total</b>               | <b>964</b>    | <b>100</b> | <b>313</b> | <b>32.5</b> | <b>111</b> | <b>11.5</b> | <b>159</b> | <b>16.5</b> | <b>160</b> | <b>16.6</b> | <b>144</b> | <b>14.9</b> | <b>62</b> | <b>6.4</b> | <b>9</b> | <b>0.9</b> | <b>6</b> | <b>0.6</b> |
| Stat. Einrichtungen, Heime | 55            | 100        | 29         | 52.7        | 10         | 18.2        | 4          | 7.3         | 1          | 1.8         | 2          | 3.6         | 3         | 5.5        | 0        | 0.0        | 6        | 10.9       |
| Besondere Wohnformen       | 7             | 100        | 1          | 14.3        | 0          | 0.0         | 1          | 14.3        | 1          | 14.3        | 2          | 28.6        | 2         | 28.6       | 0        | 0.0        | 0        | 0.0        |
| Privathaushalte            | 902           | 100        | 283        | 31.4        | 101        | 11.2        | 154        | 17.1        | 158        | 17.5        | 140        | 15.5        | 57        | 6.3        | 9        | 1.0        | 0        | 0.0        |
| Ein-Personen-Fälle         | 364           | 100        | 12         | 3.3         | 65         | 17.9        | 73         | 20.1        | 79         | 21.7        | 85         | 23.4        | 42        | 11.5       | 8        | 2.2        | 0        | 0.0        |
| Alleinlebende              | 257           | 100        | 5          | 1.9         | 33         | 12.8        | 52         | 20.2        | 61         | 23.7        | 67         | 26.1        | 32        | 12.5       | 7        | 2.7        | 0        | 0.0        |
| Nicht-Alleinlebende        | 107           | 100        | 7          | 6.5         | 32         | 29.9        | 21         | 19.6        | 18         | 16.8        | 18         | 16.8        | 10        | 9.3        | 1        | 0.9        | 0        | 0.0        |
| Alleinerziehende (AE)      | 319           | 100        | 192        | 60.2        | 25         | 7.8         | 45         | 14.1        | 42         | 13.2        | 14         | 4.4         | 1         | 0.3        | 0        | 0.0        | 0        | 0.0        |
| AE mit 1 Kind              | 138           | 100        | 68         | 49.3        | 16         | 11.6        | 25         | 18.1        | 22         | 15.9        | 6          | 4.3         | 1         | 0.7        | 0        | 0.0        | 0        | 0.0        |
| AE mit 2 Kindern           | 99            | 100        | 63         | 63.6        | 7          | 7.1         | 10         | 10.1        | 14         | 14.1        | 5          | 5.1         | 0         | 0.0        | 0        | 0.0        | 0        | 0.0        |
| AE mit 3+ Kindern          | 82            | 100        | 61         | 74.4        | 2          | 2.4         | 10         | 12.2        | 6          | 7.3         | 3          | 3.7         | 0         | 0.0        | 0        | 0.0        | 0        | 0.0        |
| Paare mit Kindern          | 174           | 100        | 79         | 45.4        | 11         | 6.3         | 30         | 17.2        | 29         | 16.7        | 21         | 12.1        | 4         | 2.3        | 0        | 0.0        | 0        | 0.0        |
| Paare mit 1 Kinder         | 42            | 100        | 9          | 21.4        | 7          | 16.7        | 9          | 21.4        | 4          | 9.5         | 11         | 26.2        | 2         | 4.8        | 0        | 0.0        | 0        | 0.0        |
| Paare mit 2 Kindern        | 64            | 100        | 29         | 45.3        | 3          | 4.7         | 11         | 17.2        | 14         | 21.9        | 5          | 7.8         | 2         | 3.1        | 0        | 0.0        | 0        | 0.0        |
| Paare mit 3+ Kindern       | 68            | 100        | 41         | 60.3        | 1          | 1.5         | 10         | 14.7        | 11         | 16.2        | 5          | 7.4         | 0         | 0.0        | 0        | 0.0        | 0        | 0.0        |
| Paare ohne Kinder          | 42            | 100        | 0          | 0.0         | 0          | 0.0         | 6          | 14.3        | 5          | 11.9        | 20         | 47.6        | 10        | 23.8       | 1        | 2.4        | 0        | 0.0        |
| Andere                     | 3             | 100        | 0          | 0.0         | 0          | 0.0         | 0          | 0.0         | 3          | 100.0       | 0          | 0.0         | 0         | 0.0        | 0        | 0.0        | 0        | 0.0        |
| Ohne Angaben               | 1             | 0.1        |            |             |            |             |            |             |            |             |            |             |           |            |          |            |          |            |

N = 965

Quelle: Bundesamt für Statistik BFS

Anmerkungen:

- Fälle mit Leistungsbezug in der Erhebungsperiode, ohne Doppelzählungen.
- Ohne Angaben: Personen ohne Zuteilung zu einem Falltyp oder ohne Altersangabe.
- Sozialhilfeempfänger/-innen im Alter zwischen 18-25 Jahren in alleinerziehenden Haushalten sind zu 72% der erziehungsberechtigte Elternteil und zu 28% das in Obhut befindliche Kind. Bei Paaren mit 1 oder mehr Kindern sind 18.2% die erziehungsberechtigten Eltern und 81.8% sind Kinder. Bei 0% fehlt diese Information.

**Grafik 3.10: Sozialhilfeempfänger/innen in Privathaushalten nach Fallstruktur und Altersklassen, AR Appenzell Ausserrhoden, 2011**

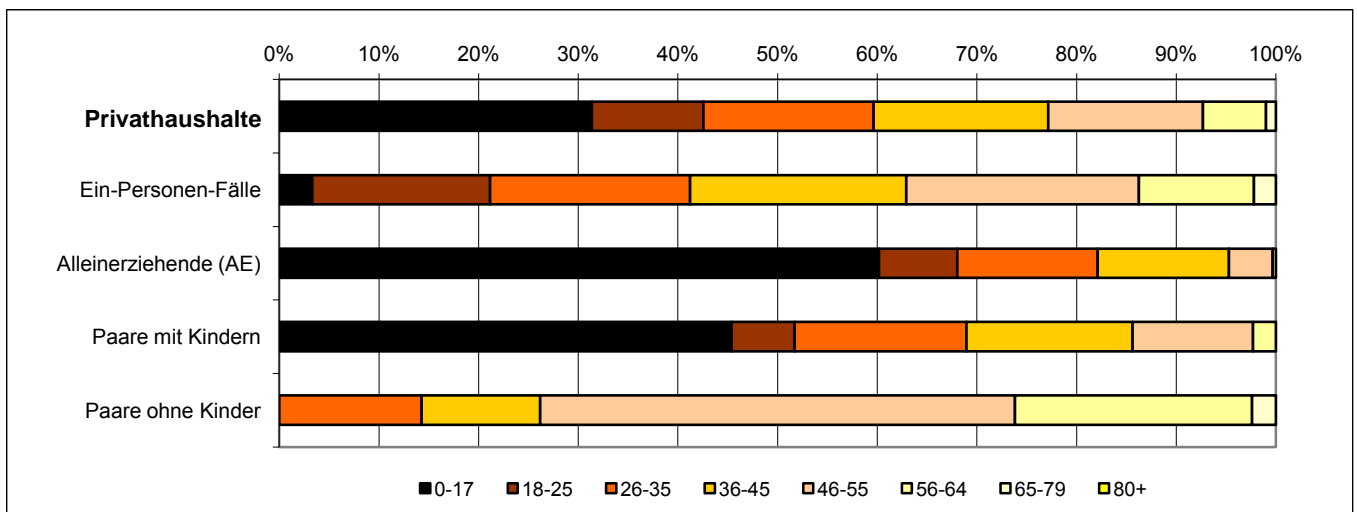

Total = 902 unterstützte Personen

Quelle: Bundesamt für Statistik BFS

## STRUKTUR DER UNTERSTÜTZUNGSEINHEITEN

**Tabelle 4.1: Unterstützungseinheiten nach Fallstruktur und Unterstützungsquote, AR Appenzell Ausserrhoden, 2011**

| Fallstruktur                    | Total      |                |       | Städte<br>(ab 10'000 Einw.) |                |       | Mittlere<br>Gemeinden<br>(2'000-9'999 Einw.) |                |       | Kleine Gemeinden<br>(unter 2'000 Einw.) |                |       |
|---------------------------------|------------|----------------|-------|-----------------------------|----------------|-------|--|----------------|-------|---|----------------|-------|
|                                 | Anzahl     | Anteil<br>in % | Quote | Anzahl                      | Anteil<br>in % | Quote | Anzahl                                       | Anteil<br>in % | Quote | Anzahl                                  | Anteil<br>in % | Quote |
| <b>Total</b>                    | <b>608</b> | <b>100.0</b>   |       | <b>301</b>                  | <b>100.0</b>   |       | <b>198</b>                                   | <b>100.0</b>   |       | <b>109</b>                              | <b>100.0</b>   |       |
| Stationäre Einrichtungen, Heime | 51         | 8.4            | ...   | 26                          | 8.6            | ...   | 16   | 8.1            | ...   | 9                                       | 8.3            | ...   |
| Besondere Wohnformen            | 7          | 1.2            | ...   | 6                           | 2.0            | ...   | 1  | 0.5            | ...   | 0                                       | 0.0            | ...   |
| Privathaushalte                 | 550        | 90.5           | 2.5   | 269                         | 89.4           | 4.0   | 181  | 91.4           | 2.1   | 100                                     | 91.7           | 1.6   |
| Ein-Personen-Fälle              | 364        | 66.2           | ...   | 180                         | 66.9           | ...   | 120  | 66.3           | ...   | 64                                      | 64.0           | ...   |
| Alleinlebende                   | 257        |                | 3.6   | 125                         |                | 5.0   | 92   |                | 3.3   | 40                                      |                | 2.2   |
| Nicht-Alleinlebende             | 107        |                | ...   | 55                          |                | ...   | 28   |                | ...   | 24                                      |                | ...   |
| Alleinerziehende (AE)           | 121        | 22.0           | 13.5  | 56                          | 20.8           | 18.5  | 41   | 22.7           | 12.0  | 24                                      | 24.0           | 9.6   |
| AE mit weiteren Erwachsenen     | 30         | 24.8           | ...   | 13                          | 23.2           | ...   | 11   | 26.8           | ...   | 6                                       | 25.0           | ...   |
| AE ohne weitere Erwachsene      | 91         | 75.2           | ...   | 43                          | 76.8           | ...   | 30   | 73.2           | ...   | 18                                      | 75.0           | ...   |
| AE mit 1 Kind                   | 69         |                | 15.8  | 32                          |                | 19.5  | 26   |                | 16.3  | 11                                      |                | 9.8   |
| AE mit 2 Kindern                | 33         |                | 10.4  | 18                          |                | 18.9  | 8  |                | 6.2   | 7                                       |                | 7.6   |
| AE mit 3+ Kindern               | 19         |                | 13.4  | 6                           |                | 13.6  | 7  |                | 13.7  | 6                                       |                | 12.8  |
| Paare mit Kindern               | 43         | 7.8            | 0.6   | 21                          | 7.8            | 1.1   | 15   | 8.3            | 0.6   | 7                                       | 7.0            | 0.3   |
| Paare mit 1 Kind                | 14         |                | 0.7   | 6                           |                | 1.0   | 7  |                | 0.9   | 1                                       |                | 0.2   |
| Paare mit 2 Kindern             | 16         |                | 0.6   | 8                           |                | 0.9   | 5  |                | 0.5   | 3                                       |                | 0.3   |
| Paare mit 3+ Kindern            | 13         |                | 0.7   | 7                           |                | 1.6   | 3  |                | 0.4   | 3                                       |                | 0.4   |
| Paare ohne Kinder               | 21         | 3.8            | 0.4   | 12                          | 4.5            | 0.7   | 4  | 2.2            | 0.2   | 5                                       | 5.0            | 0.3   |
| Andere                          | 1          | 0.2            | ...   | 0                           | 0.0            | ...   | 1  | 0.6            | ...   | 0                                       | 0.0            | ...   |
| Weiss nicht (nur Wohnstatus)    | 0          | 0.0            |       | 0                           | 0.0            |       | 0  | 0.0            |       | 0                                       | 0.0            |       |
| Ohne Angaben                    | 1          | 0.2            |       | 0                           | 0.0            |       | 1  | 0.5            |       | 0                                       | 0.0            |       |

N = 609

Quelle: Bundesamt für Statistik BFS

Anmerkungen:

- Fälle mit Leistungsbezug in der Erhebungsperiode, ohne Doppelzählungen.
- Unterstützungsquote: Anzahl Unterstützungseinheiten / Anzahl Privathaushalte gemäss Volkszählung 2000. Die Unterstützungsquote der Privathaushalte kann wegen den fehlenden Angaben zur Fallstruktur leicht tiefer liegen als jene in der Tabelle 1.2., wo die Fallstruktur nicht berücksichtigt wird.
- ... = Angaben stehen nicht zur Verfügung, weil die Referenz aus der Volkszählung hierzu fehlt.
- Ohne Angaben: Fälle ohne Zuordnung zu einem Falltyp oder ohne Wohnstatus.
- Die Alleinerziehenden werden zum einen nach ihrer Anzahl Kinder und zum anderen, ob sie mit weiteren erwachsenen Personen im Haushalt zusammenleben (z.B. Konkubinatspartner, Grosseltern, etc) unterschieden.

**Grafik 4.1: Unterstützungsquote der Privathaushalte nach Fallstruktur, AR Appenzell Ausserrhoden, 2011**

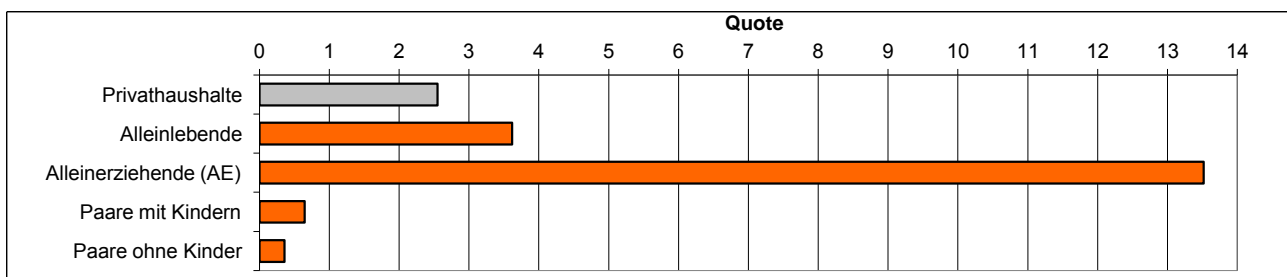

Total = 550 Unterstützungseinheiten

Quelle: Bundesamt für Statistik BFS



**Tabelle 4.2: Unterstützungseinheiten nach Wohnstatus, AR Appenzell Ausserrhoden, 2011**

| Wohnstatus                                  | Total      |              | Städte<br>(ab 10'000 Einw.) |              | Mittlere Gemeinden<br>(2'000-9'999 Einw.) |              | Kleine Gemeinden<br>(unter 2'000 Einw.) |              |
|---|------------|--------------|-----------------------------|--------------|---|--------------|---|--------------|
|   | Anzahl     | Anteil in %  | Anzahl                      | Anteil in %  | Anzahl                                    | Anteil in %  | Anzahl                                  | Anteil in %  |
| <b>Total</b>                                | <b>608</b> | <b>100.0</b> | <b>301</b>                  | <b>100.0</b> | <b>198</b>                                | <b>100.0</b> | <b>109</b>                              | <b>100.0</b> |
| Privathaushalte                             | 550        | 90.5         | 269                         | 89.4         | 181                                       | 91.4         | 100                                     | 91.7         |
| Miete                                       | 478        | 86.9         | 238                         | 88.5         | 153                                       | 84.5         | 87                                      | 87.0         |
| Untermiete                                  | 42         | 7.6          | 21                          | 7.8          | 16  | 8.8          | 5                                       | 5.0          |
| Gratisunterkunft                            | 15         | 2.7          | 7                           | 2.6          | 7   | 3.9          | 1                                       | 1.0          |
| Eigentum                                    | 15         | 2.7          | 3                           | 1.1          | 5   | 2.8          | 7                                       | 7.0          |
| Stationäre Einrichtungen, Heime             | 51         | 8.4          | 26                          | 8.6          | 16  | 8.1          | 9                                       | 8.3          |
| Stationäre Einrichtungen, Heime             | 42         | 82.4         | 25                          | 96.2         | 11  | 68.8         | 6                                       | 66.7         |
| Begleitetes Wohnen                          | 9          | 17.6         | 1                           | 3.8          | 5   | 31.3         | 3                                       | 33.3         |
| Besondere Wohnformen                        | 7          | 1.2          | 6                           | 2.0          | 1   | 0.5          | 0                                       | 0.0          |
| Pension/Hotel                               | 5          | 71.4         | 4                           | 66.7         | 1   | 100.0        | 0                                       | 0.0          |
| Fahrende                                    | 0          | 0.0          | 0                           | 0.0          | 0   | 0.0          | 0                                       | 0.0          |
| Ohne feste Unterkunft                       | 2          | 28.6         | 2                           | 33.3         | 0   | 0.0          | 0                                       | 0.0          |
| Weiss nicht (nur Wohnstatus)                | 0          | 0.0          | 0                           | 0.0          | 0   | 0.0          | 0                                       | 0.0          |
| Ohne Angaben in Fallstruktur und Wohnstatus | 1          | 0.2          | 0                           | 0.0          | 1   | 0.5          | 0                                       | 0.0          |
| <i>Davon ohne Angaben nur in Wohnstatus</i> | <i>1</i>   | <i>0.2</i>   | <i>0</i>                    | <i>0.0</i>   | <i>1</i>                                  | <i>0.5</i>   | <i>0</i>                                | <i>0.0</i>   |

N = 609

Quelle: Bundesamt für Statistik BFS

Anmerkungen:

- Fälle mit Leistungsbezug in der Erhebungsperiode, ohne Doppelzählungen
- Die Kategorie "Gratisunterkunft" wird neu ab 2011 unter "Privathaushalte" ausgewiesen und die Kategorie "Begleitetes Wohnen" unter "Stationäre Einrichtungen, Heime".

**Graphik 4.2: Unterstützungseinheiten nach Wohnstatus, AR Appenzell Ausserrhoden, 2011**

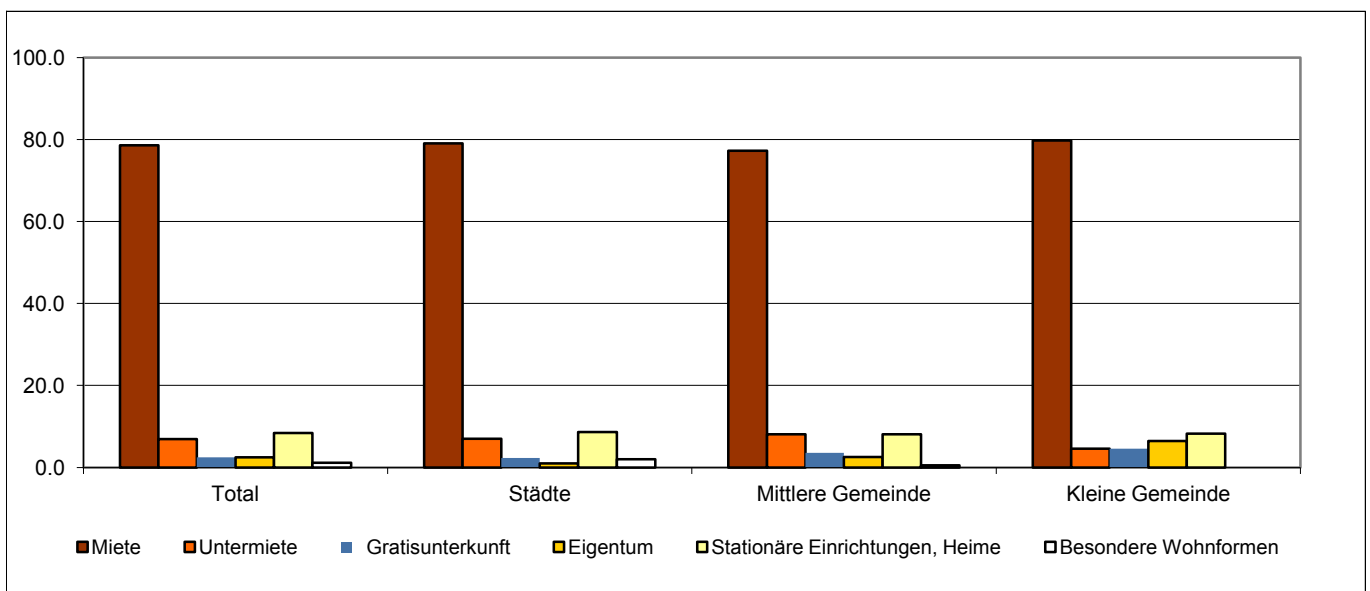

Total = 608 Unterstützungseinheiten

Quelle: Bundesamt für Statistik BFS



**Tabelle 4.3: Mietkosten pro Zimmer nach Fallstruktur in Privathaushalten, AR Appenzell Ausserrhodon, 2011**

| Fallstruktur           | Total       |                 |                     | Städte<br>(ab 10'000 Einw.) |                 |                     | Mittlere Gemeinden<br>(2'000-9'999 Einw.) |                 |                     | Kleine Gemeinden<br>(unter 2'000 Einw.) |                 |                     |
|------------------------|-------------|-----------------|---------------------|-----------------------------|-----------------|---------------------|---|-----------------|---------------------|---|-----------------|---------------------|
|                        | Anzahl      | Median<br>(Fr.) | Mittelwert<br>(Fr.) | Anzahl                      | Median<br>(Fr.) | Mittelwert<br>(Fr.) | Anzahl                                    | Median<br>(Fr.) | Mittelwert<br>(Fr.) | Anzahl                                  | Median<br>(Fr.) | Mittelwert<br>(Fr.) |
| <b>Privathaushalte</b> | <b>477</b>  | <b>310</b>      | <b>325</b>          | <b>250</b>                  | <b>320</b>      | <b>344</b>          | <b>145</b>                                | <b>311</b>      | <b>313</b>          | <b>82</b>                               | <b>274</b>      | <b>288</b>          |
| Ein-Personen-Fälle     | 308         | 323             | 344                 | 166                         | 327             | 361                 | 89  | 331             | 338                 | 53                                      | 288             | 301                 |
| Alleinlebende          | 218         | 340             | 362                 | 116                         | 351             | 387                 | 70  | 341             | 346                 | 32                                      | 285             | 305                 |
| Nicht-Alleinlebende    | 90          | 290             | 302                 | 50                          | 290             | 302                 | 19  | 293             | 307                 | 21                                      | 300             | 296                 |
| Alleinerziehende (AE)  | 111         | 293             | 287                 | 52                          | 299             | 307                 | 38  | 300             | 279                 | 21                                      | 249             | 251                 |
| AE mit 1 Kind          | 62          | 294             | 286                 | 28                          | 297             | 309                 | 24  | 298             | 280                 | 10                                      | 235             | 237                 |
| AE mit 2 Kindern       | 31          | 291             | 298                 | 18                          | 296             | 307                 | 8   | 312             | 299                 | 5                                       | 260             | 263                 |
| AE mit 3+ Kindern      | 18          | 280             | 270                 | 6                           | 316             | 299                 | 6   | 285             | 248                 | 6                                       | 247             | 264                 |
| Paare mit Kindern      | 36          | 289             | 289                 | 20                          | 320             | 321                 | 13  | 265             | 253                 | 3                                       | 229             | 236                 |
| Paare mit 1 Kind       | 13          | 265             | 285                 | 6                           | 360             | 356                 | 6   | 241             | 222                 | 1                                       | 229             | 229                 |
| Paare mit 2 Kindern    | 13          | 289             | 292                 | 8                           | 283             | 299                 | 5   | 289             | 280                 | 0                                       | 0               | 0                   |
| Paare mit 3+ Kindern   | 10          | 303             | 292                 | 6                           | 320             | 315                 | 2   | 274             | 274                 | 2                                       | 239             | 239                 |
| Paare ohne Kind        | 21          | 317             | 303                 | 12                          | 272             | 292                 | 4   | 331             | 293                 | 5                                       | 317             | 338                 |
| Andere                 | 1           | 328             | 328                 | 0                           | 0               | 0                   | 1   | 328             | 328                 | 0                                       | 0               | 0                   |
|                        | Anteil in % |                 |                     | Anteil in %                 |                 |                     | Anteil in %                               |                 |                     | Anteil in %                             |                 |                     |
| Gratisunterkunft       | 14          | 3               |                     | 7                           | 3               |                     | 6   | 3               |                     | 1                                       | 1               |                     |
| Weiss nicht            | 7           | 1.3             |                     | 0                           | 0.0             |                     | 3   | 1.7             |                     | 4                                       | 4.5             |                     |
| Ohne Angaben           | 24          | 4.6             |                     | 3                           | 1.2             |                     | 19  | 11.0            |                     | 2                                       | 2.2             |                     |

N = 522

Quelle: Bundesamt für Statistik BFS

Anmerkungen:

- Fälle mit Leistungsbezug in der Erhebungsperiode, ohne Doppelzählungen, mit Wohnstatus Eigentümer, Mieter und Untermieter (Privathaushalte), nur reguläre Fälle.
- Weiss nicht: betrifft Fälle, bei denen sowohl die Anzahl Zimmer und/oder die Mietkosten mit "weiss nicht" beantwortet wurden.
- Ohne Angaben: betrifft Fälle, bei denen entweder die Anzahl Zimmer und/oder die Mietkosten nicht beantwortet wurden. Mietkosten gleich Null werden als "Ohne Angaben" behandelt, ausser bei den Fällen mit Wohnstatus gleich "Gratisunterkunft", welche separat ausgewiesen werden.



**Tabelle 4.4: Wohnungsgrösse nach Fallstruktur in Privathaushalten, AR Appenzell Ausserrhoden, 2011**

| Fallstruktur                   | Total        |               |             | Städte<br>(ab 10'000 Einw.) |               |            | Mittlere Gemeinden<br>(2'000-9'999 Einw.) |               |             | Kleine Gemeinden<br>(unter 2'000 Einw.) |               |            |
|--------------------------------|--------------|---------------|-------------|-----------------------------|---------------|------------|---|---------------|-------------|---|---------------|------------|
|                                | Anzahl Fälle | Anzahl Zimmer |             | Anzahl Fälle                | Anzahl Zimmer |            | Anzahl Fälle                              | Anzahl Zimmer |             | Anzahl Fälle                            | Anzahl Zimmer |            |
|                                |              | Median        | Mittelwert  |                             | Median        | Mittelwert |   | Median        | Mittelwert  |   | Median        | Mittelwert |
| <b>Privathaushalte</b>         | <b>527</b>   | <b>3.5</b>    | <b>3.6</b>  | <b>262</b>                  | <b>3.5</b>    | <b>3.7</b> | <b>170</b>                                | <b>3.3</b>    | <b>3.5</b>  | <b>95</b>                               | <b>4.0</b>    | <b>3.7</b> |
| Ein-Personen-Fälle             | 344          | 3.0           | 3.2         | 174                         | 3.0           | 3.2        | 110                                       | 3.0           | 3.1         | 60                                      | 3.5           | 3.4        |
| Alleinlebende                  | 245          | 2.5           | 2.9         | 123                         | 2.5           | 2.8        | 85  | 3.0           | 3.0         | 37                                      | 3.0           | 3.0        |
| Nicht-Alleinlebende            | 99           | 4.0           | 4.1         | 51                          | 4.0           | 4.3        | 25  | 3.5           | 3.7         | 23                                      | 4.0           | 4.1        |
| Alleinerziehende (AE)          | 118          | 4.0           | 4.3         | 55                          | 4.0           | 4.4        | 40  | 4.0           | 4.2         | 23                                      | 4.5           | 4.5        |
| AE mit 1 Kind                  | 66           | 4.0           | 4.0         | 31                          | 4.0           | 4.1        | 25  | 3.5           | 3.9         | 10                                      | 4.0           | 4.1        |
| AE mit 2 Kindern               | 33           | 4.5           | 4.6         | 18                          | 4.5           | 4.7        | 8   | 4.5           | 4.4         | 7                                       | 4.5           | 4.5        |
| AE mit 3+ Kindern              | 19           | 5.0           | 5.0         | 6                           | 4.8           | 5.0        | 7   | 5.0           | 4.9         | 6                                       | 4.8           | 5.1        |
| Paare mit Kindern              | 43           | 4.5           | 4.7         | 21                          | 5.0           | 5.6        | 15  | 4.0           | 3.9         | 7                                       | 4.0           | 3.9        |
| Paare mit 1 Kind               | 14           | 4.3           | 4.5         | 6                           | 6.0           | 5.8        | 7   | 3.5           | 3.5         | 1                                       | 4.5           | 4.5        |
| Paare mit 2 Kindern            | 16           | 4.0           | 4.7         | 8                           | 4.8           | 5.4        | 5   | 4.0           | 4.0         | 3                                       | 4.0           | 3.7        |
| Paare mit 3+ Kindern           | 13           | 4.5           | 5.0         | 7                           | 5.5           | 5.7        | 3   | 4.5           | 4.5         | 3                                       | 4.0           | 3.8        |
| Paare ohne Kind                | 21           | 4.0           | 4.1         | 12                          | 4.0           | 4.3        | 4   | 4.8           | 4.8         | 5                                       | 3.0           | 3.2        |
| Andere                         | 1            | 2.5           | 2.5         | 0                           | 0.0           | 0.0        | 1   | 2.5           | 2.5         | 0                                       | 0.0           | 0.0        |
|                                | Anteil in %  |               | Anteil in % |                             | Anteil in %   |            | Anteil in %                               |               | Anteil in % |   | Anteil in %   |            |
| Gratisunterkunft               | 15           | 2.7           |             | 7                           | 2.6           |            | 7   | 3.9           |             | 1                                       | 1.0           |            |
| Weiss nicht bei Wohnungsgrösse | 7            | 1.3           |             | 0                           | 0.0           |            | 3   | 1.7           |             | 4                                       | 4.0           |            |
| Ohne Angabe bei Wohnungsgrösse | 1            | 0.2           |             | 0                           | 0.0           |            | 1   | 0.6           |             | 0                                       | 0.0           |            |

N = 550

Quelle: Bundesamt für Statistik BFS

Anmerkungen:

- Fälle mit Leistungsbezug in der Erhebungsperiode, ohne Doppelzählungen, mit Wohnstatus Eigentümer, Mieter und Untermieter (Privathaushalte).



**Tabelle 4.5: Unterstützungseinheiten nach Wohndauer in der Gemeinde, AR Appenzell Ausserrhoden, 2011**

| Wohndauer        | Total      |              | Städte<br>(ab 10'000 Einw.) |              | Mittlere Gemeinden<br>(2'000-9'999 Einw.) |              | Kleine Gemeinden<br>(unter 2'000 Einw.) |              |
|------------------|------------|--------------|-----------------------------|--------------|---|--------------|---|--------------|
|                  | Anzahl     | Anteil in %  | Anzahl                      | Anteil in %  | Anzahl                                    | Anteil in %  | Anzahl                                  | Anteil in %  |
| <b>Total</b>     | <b>607</b> | <b>100.0</b> | <b>300</b>                  | <b>100.0</b> | <b>198</b>                                | <b>100.0</b> | <b>109</b>                              | <b>100.0</b> |
| unter <7 Monate  | 26         | 4.3          | 6                           | 2.0          | 10  | 5.1          | 10                                      | 9.2          |
| 7 bis <12 Monate | 31         | 5.1          | 16                          | 5.3          | 8   | 4.0          | 7                                       | 6.4          |
| 1 bis <2 Jahre   | 76         | 12.5         | 37                          | 12.3         | 24  | 12.1         | 15                                      | 13.8         |
| 2 und mehr Jahre | 474        | 78.1         | 241                         | 80.3         | 156                                       | 78.8         | 77                                      | 70.6         |
| Ohne Angaben     | 2          | 0.3          | 1                           | 0.3          | 1   | 0.5          | 0                                       | 0.0          |

N = 609

Quelle: Bundesamt für Statistik BFS

Anmerkung:

Fälle mit Leistungsbezug in der Erhebungsperiode, ohne Doppelzählungen

**Grafik 4.5: Unterstützungseinheiten nach Wohndauer in der Gemeinde, AR Appenzell Ausserrhoden, 2011**

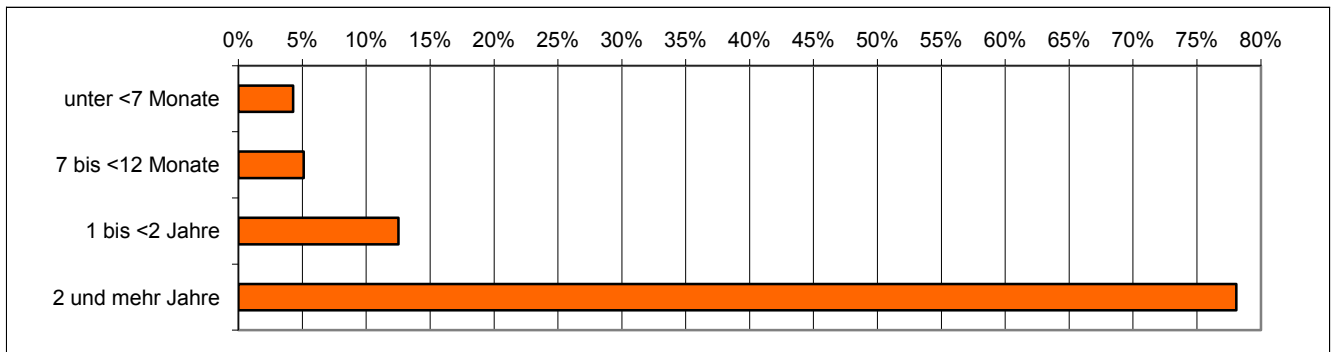

Total = 607 Unterstützungseinheiten

Quelle: Bundesamt für Statistik BFS



**Tabelle 4.6: Laufende Fälle nach Bezugsdauer von Sozialhilfe, AR Appenzell Ausserrhoden, 2011**

| Bezugsdauer            | Total      |              | Städte<br>(ab 10'000 Einw.) |              | Mittlere Gemeinden<br>(2'000-9'999 Einw.) |              | Kleine Gemeinden<br>(unter 2'000 Einw.) |              |
|------------------------|------------|--------------|-----------------------------|--------------|---|--------------|---|--------------|
|                        | Anzahl     | Anteil in %  | Anzahl                      | Anteil in %  | Anzahl                                    | Anteil in %  | Anzahl                                  | Anteil in %  |
| <b>Total</b>           | <b>527</b> | <b>100.0</b> | <b>258</b>                  | <b>100.0</b> | <b>175</b>                                | <b>100.0</b> | <b>94</b>                               | <b>100.0</b> |
| unter 1 Jahr           | 201        | 38.1         | 99                          | 38.4         | 63  | 36.0         | 39                                      | 41.5         |
| 1 bis <2 Jahre         | 117        | 22.2         | 51                          | 19.8         | 40  | 22.9         | 26                                      | 27.7         |
| 2 bis <3 Jahre         | 61         | 11.6         | 35                          | 13.6         | 17  | 9.7          | 9                                       | 9.6          |
| 3 bis <4 Jahre         | 47         | 8.9          | 18                          | 7.0          | 20  | 11.4         | 9                                       | 9.6          |
| 4 bis <5 Jahre         | 27         | 5.1          | 16                          | 6.2          | 5   | 2.9          | 6                                       | 6.4          |
| 5 bis <6 Jahre         | 6          | 1.1          | 2                           | 0.8          | 3   | 1.7          | 1                                       | 1.1          |
| 6 bis <7 Jahre         | 16         | 3.0          | 5                           | 1.9          | 10  | 5.7          | 1                                       | 1.1          |
| 7 bis <8 Jahre         | 16         | 3.0          | 5                           | 1.9          | 9   | 5.1          | 2                                       | 2.1          |
| 8 bis <9 Jahre         | 9          | 1.7          | 5                           | 1.9          | 4   | 2.3          | 0                                       | 0.0          |
| 9 bis <10 Jahre        | 6          | 1.1          | 5                           | 1.9          | 1   | 0.6          | 0                                       | 0.0          |
| 10 und mehr Jahre      | 21         | 4.0          | 17                          | 6.6          | 3   | 1.7          | 1                                       | 1.1          |
|                        | Mittelwert | Median       | Mittelwert                  | Median       | Mittelwert                                | Median       | Mittelwert                              | Median       |
| Bezugsdauer in Monaten | 29.7       | 16.0         | 32.7                        | 18.5         | 29.9                                      | 16.0         | 20.9                                    | 12.5         |
| Ohne Angaben           | 0          | 0.0          | 0                           | 0.0          | 0   | 0.0          | 0                                       | 0.0          |

N = 527

Quelle: Bundesamt für Statistik BFS

Anmerkung:

- Laufende Fälle: Nur laufende Fälle (ohne abgeschlossene) mit Leistungsbezug in der Erhebungsperiode, einschliesslich Doppelzählungen.

**Grafik 4.6: Laufende Fälle nach Bezugsdauer von Sozialhilfe, AR Appenzell Ausserrhoden, 2011**

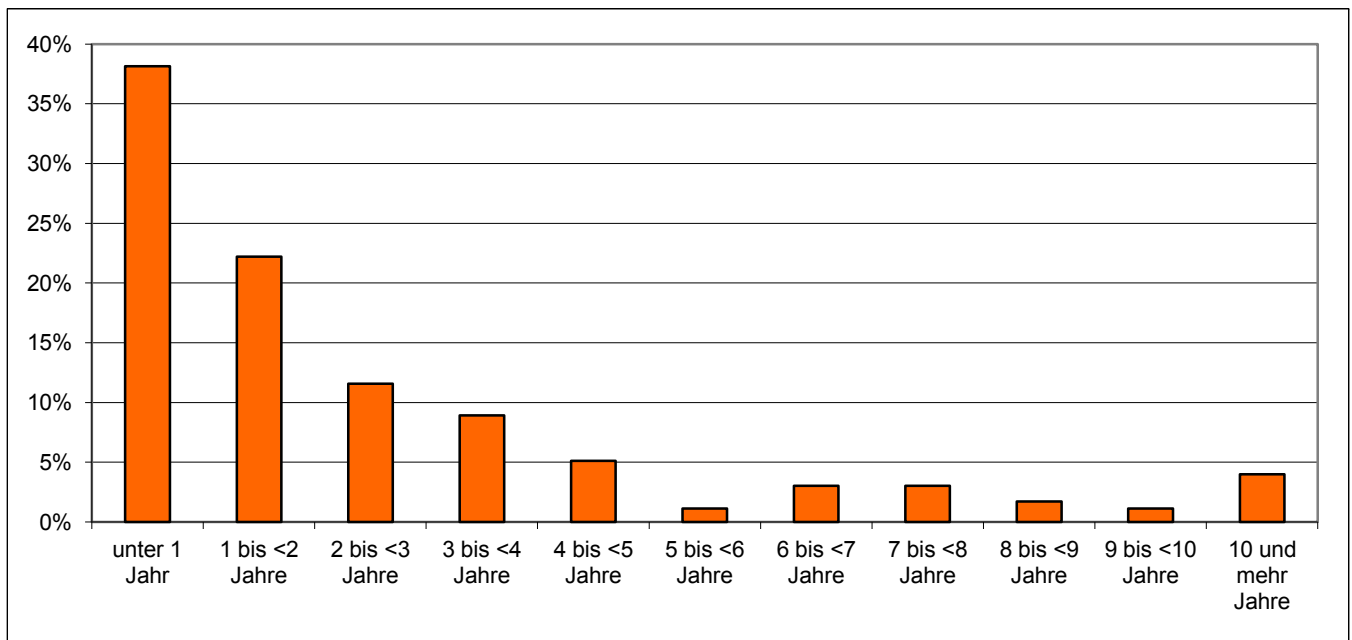

Total = 527 Unterstützungseinheiten

Quelle: Bundesamt für Statistik BFS



**Tabelle 4.7: Abgeschlossene Fälle nach Bezugsdauer von Sozialhilfe, AR Appenzell Ausserrhoden, 2011**

| Bezugsdauer            | Total      |              | Städte<br>(ab 10'000 Einw.) |              | Mittlere Gemeinden<br>(2'000-9'999 Einw.) |              | Kleine Gemeinden<br>(unter 2'000 Einw.) |              |
|------------------------|------------|--------------|-----------------------------|--------------|---|--------------|---|--------------|
|                        | Anzahl     | Anteil in %  | Anzahl                      | Anteil in %  | Anzahl                                    | Anteil in %  | Anzahl                                  | Anteil in %  |
| <b>Total</b>           | <b>197</b> | <b>100.0</b> | <b>106</b>                  | <b>100.0</b> | <b>54</b>                                 | <b>100.0</b> | <b>37</b>                               | <b>100.0</b> |
| unter 1 Jahr           | 117        | 59.4         | 64                          | 60.4         | 30  | 55.6         | 23                                      | 62.2         |
| 1 bis <2 Jahre         | 39         | 19.8         | 17                          | 16.0         | 13  | 24.1         | 9                                       | 24.3         |
| 2 bis <3 Jahre         | 16         | 8.1          | 8                           | 7.5          | 5   | 9.3          | 3                                       | 8.1          |
| 3 bis <4 Jahre         | 7          | 3.6          | 4                           | 3.8          | 1   | 1.9          | 2                                       | 5.4          |
| 4 bis <5 Jahre         | 6          | 3.0          | 5                           | 4.7          | 1   | 1.9          | 0                                       | 0.0          |
| 5 bis <6 Jahre         | 4          | 2.0          | 2                           | 1.9          | 2   | 3.7          | 0                                       | 0.0          |
| 6 bis <7 Jahre         | 2          | 1.0          | 2                           | 1.9          | 0   | 0.0          | 0                                       | 0.0          |
| 7 bis <8 Jahre         | 1          | 0.5          | 1                           | 0.9          | 0   | 0.0          | 0                                       | 0.0          |
| 8 bis <9 Jahre         | 3          | 1.5          | 2                           | 1.9          | 1   | 1.9          | 0                                       | 0.0          |
| 9 bis <10 Jahre        | 0          | 0.0          | 0                           | 0.0          | 0   | 0.0          | 0                                       | 0.0          |
| 10 und mehr Jahre      | 2          | 1.0          | 1                           | 0.9          | 1   | 1.9          | 0                                       | 0.0          |
|                        | Mittelwert | Median       | Mittelwert                  | Median       | Mittelwert                                | Median       | Mittelwert                              | Median       |
| Bezugsdauer in Monaten | 17.0       | 8.0          | 18.4                        | 8.0          | 18.4                                      | 9.5          | 10.9                                    | 7.0          |
| Ohne Angaben           | 0          | 0.0          | 0                           | 0.0          | 0   | 0.0          | 0                                       | 0.0          |

N = 197

Quelle: Bundesamt für Statistik BFS

Anmerkung:

- Abgeschlossene Fälle mit und ohne Leistungsbezug in der Erhebungsperiode, einschliesslich Doppelzählungen.

**Graphik 4.7: Abgeschlossene Fälle nach Bezugsdauer von Sozialhilfe, AR Appenzell Ausserrhoden, 2011**

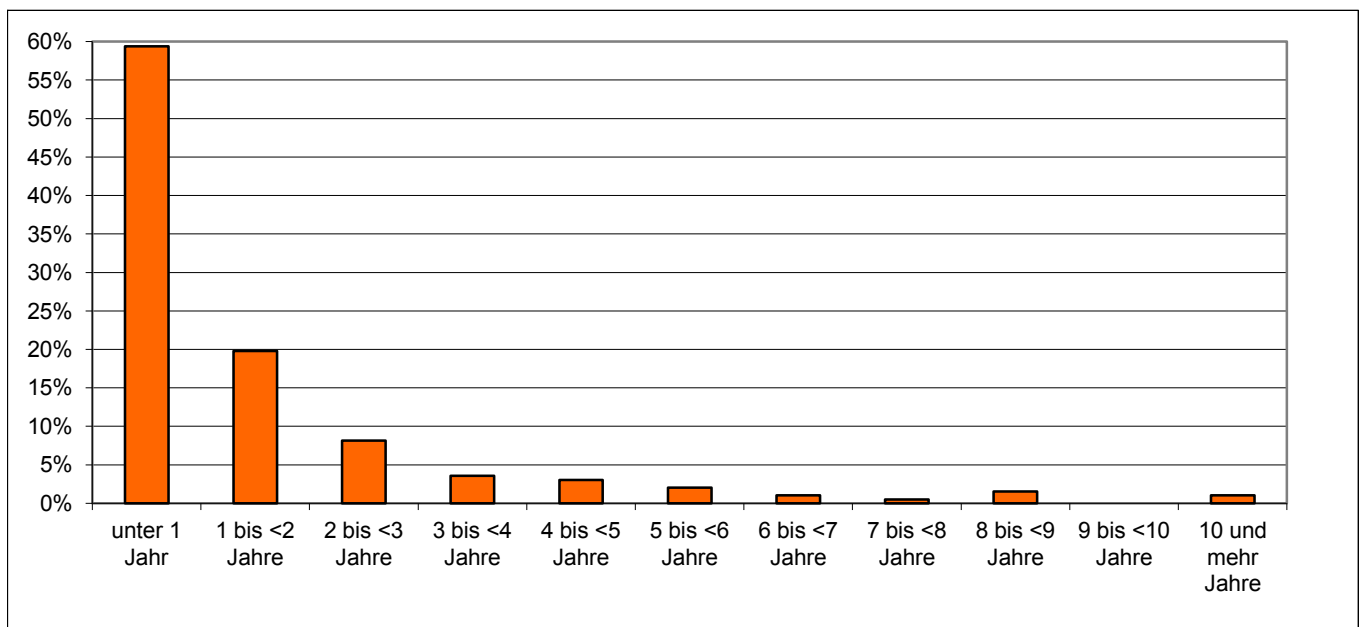

Total = 197 Unterstützungseinheiten

Quelle: Bundesamt für Statistik BFS



**Tabelle 4.8: Hauptgrund der Beendigung von abgeschlossenen Fällen, AR Appenzell Ausserrhoden, 2011**

| Hauptgrund der Beendigung                               | Total      |                | Städte<br>(ab 10'000 Einw.) |                | Mittlere<br>Gemeinden<br>(2'000-9'999 Einw.) |                | Kleine<br>Gemeinden<br>(unter 2'000 Einw.) |                |
|---|------------|----------------|-----------------------------|----------------|--|----------------|--|----------------|
|   | Anzahl     | Anteil<br>in % | Anzahl                      | Anteil<br>in % | Anzahl                                       | Anteil<br>in % | Anzahl                                     | Anteil<br>in % |
| <b>Total</b>  | <b>188</b> | <b>100.0</b>   | <b>105</b>                  | <b>100.0</b>   | <b>48</b>                                    | <b>100.0</b>   | <b>35</b>                                  | <b>100.0</b>   |
| Verbesserung der Erwerbssituation                       | 66         | 35.1           | 35                          | 33.3           | 20   | 41.7           | 11   | 31.4           |
| Aufnahme Erwerbstätigkeit                               | 55         | 83.3           | 29                          | 82.9           | 18   | 90.0           | 8  | 72.7           |
| Beschäftigungsmassnahme                                 | 0          | 0.0            | 0                           | 0.0            | 0  | 0.0            | 0  | 0.0            |
| Erhöhtes Erwerbseinkommen                               | 11         | 16.7           | 6                           | 17.1           | 2  | 10.0           | 3  | 27.3           |
| Existenzsicherung (ES) durch andere<br>Sozialleistungen | 49         | 26.1           | 33                          | 31.4           | 8  | 16.7           | 8  | 22.9           |
| ES durch Sozialversicherung                             | 40         | 81.6           | 27                          | 81.8           | 6  | 75.0           | 7  | 87.5           |
| ES durch bedarfsabhängige Sozialleistungen              | 9          | 18.4           | 6                           | 18.2           | 2  | 25.0           | 1  | 12.5           |
| Beendigung der Zuständigkeit                            | 61         | 32.4           | 28                          | 26.7           | 17   | 35.4           | 16   | 45.7           |
| Wechsel des Wohnortes                                   | 50         | 82.0           | 21                          | 75.0           | 15   | 88.2           | 14   | 87.5           |
| Wechsel des Sozialdienstes                              | 0          | 0.0            | 0                           | 0.0            | 0  | 0.0            | 0  | 0.0            |
| Kontaktabbruch  | 8          | 13.1           | 7                           | 25.0           | 0  | 0.0            | 1  | 6.3            |
| Todesfall   | 3          | 4.9            | 0                           | 0.0            | 2  | 11.8           | 1  | 6.3            |
| Anderes   | 8          | 4.3            | 7                           | 6.7            | 1  | 2.1            | 0  | 0.0            |
| Unbekannt   | 4          | 2.1            | 2                           | 1.9            | 2  | 4.2            | 0  | 0.0            |
| Weiss nicht   | 0          | 0.0            | 0                           | 0.0            | 0  | 0.0            | 0  | 0.0            |
| Ohne Angaben  | 9          | 4.6            | 1                           | 0.9            | 6  | 11.1           | 2  | 5.4            |

N = 197

Quelle: Bundesamt für Statistik BFS

Anmerkung:

- Abgeschlossene Fälle mit und ohne Leistungsbezug in der Erhebungsperiode, einschliesslich Doppelzählungen
- Die Kategorie "Existenzsicherung durch Alimente" wird neu unter "Anderes" subsumiert statt unter "Existenzsicherung durch bedarfsabhängige Sozialleistungen"
- Die Kategorie "Dossier an regionalen bzw. kommunalen Sozialdienst abgegeben" wird neu der "Beendigung der Zuständigkeit" zugeordnet (bisher unter "Anderes").

**Grafik 4.8: Hauptgrund der Beendigung von abgeschlossenen Fällen, AR Appenzell Ausserrhoden, 2011**

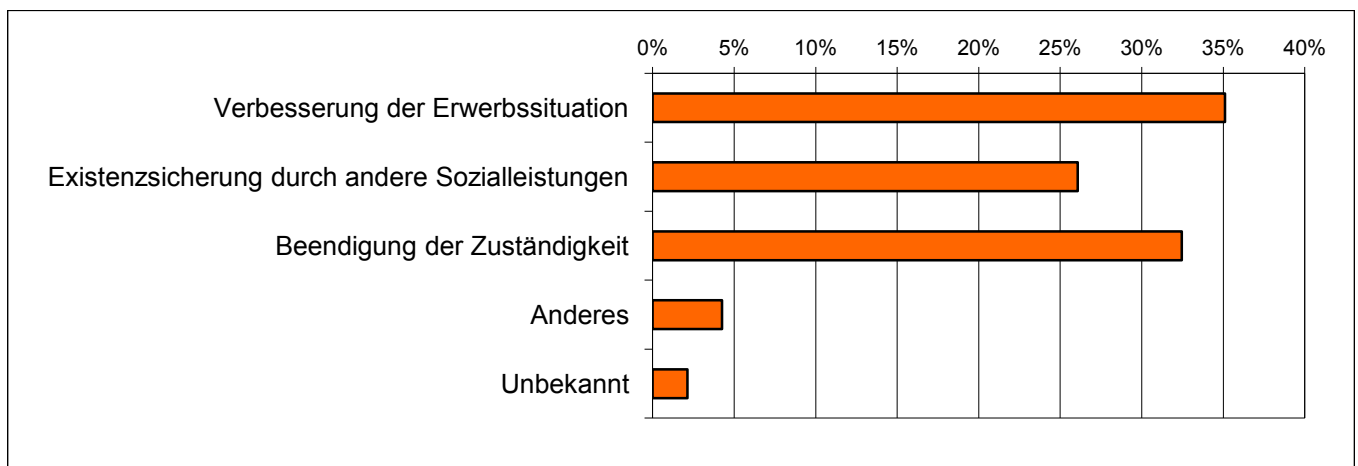

Total = 188 Unterstützungseinheiten

Quelle: Bundesamt für Statistik BFS



## FINANZIELLE SITUATION DER UNTERSTÜTZUNGSEINHEIT

Tabelle 5.1: Einkommen im Stichmonat nach Fallstruktur, AR Appenzell Ausserrhoden, 2011

| Fallstruktur                | Total      |                 |                     | Städte<br>(ab 10'000 Einw.) |                 |                     | Mittlere Gemeinden<br>(2'000-9'999 Einw.) |                 |                     | Kleine Gemeinden<br>(unter 2'000 Einw.) |                 |                     |
|-----------------------------|------------|-----------------|---------------------|-----------------------------|-----------------|---------------------|---|-----------------|---------------------|---|-----------------|---------------------|
|                             | Anzahl     | Median<br>(Fr.) | Mittelwert<br>(Fr.) | Anzahl                      | Median<br>(Fr.) | Mittelwert<br>(Fr.) | Anzahl                                    | Median<br>(Fr.) | Mittelwert<br>(Fr.) | Anzahl                                  | Median<br>(Fr.) | Mittelwert<br>(Fr.) |
| <b>Total</b>                | <b>213</b> | <b>1'181</b>    | <b>1'456</b>        | <b>132</b>                  | <b>1'244</b>    | <b>1'553</b>        | <b>52</b>                                 | <b>1'081</b>    | <b>1'262</b>        | <b>29</b>                               | <b>1'155</b>    | <b>1'361</b>        |
| Stationäre Einricht., Heime | 6          | 1'096           | 2'215               | 2                           | 523             | 523                 | 2   | 3'342           | 3'342               | 2                                       | 2'782           | 2'782               |
| Besondere Wohnformen        | 0          | 0               | 0                   | 0                           | 0               | 0                   | 0   | 0               | 0                   | 0                                       | 0               | 0                   |
| Privathaushalte             | 207        | 1'181           | 1'434               | 130                         | 1'295           | 1'569               | 50  | 1'042           | 1'179               | 27                                      | 1'155           | 1'256               |
| Ein-Personen-Fälle          | 103        | 1'081           | 1'152               | 73                          | 1'086           | 1'256               | 20  | 904             | 911                 | 10                                      | 900             | 872                 |
| Alleinlebende               | 72         | 1'089           | 1'168               | 50                          | 1'174           | 1'261               | 15  | 907             | 965                 | 7                                       | 1'000           | 936                 |
| Nicht-Alleinlebende         | 31         | 832             | 1'114               | 23                          | 832             | 1'245               | 5   | 900             | 749                 | 3                                       | 317             | 724                 |
| Alleinerziehende (AE)       | 70         | 1'211           | 1'438               | 35                          | 1'221           | 1'570               | 20  | 1'042           | 1'143               | 15                                      | 1'256           | 1'524               |
| AE mit 1 Kind               | 37         | 1'155           | 1'348               | 20                          | 870             | 1'393               | 11  | 1'300           | 1'155               | 6                                       | 1'378           | 1'551               |
| AE mit 2 Kindern            | 24         | 1'166           | 1'441               | 12                          | 1'676           | 1'759               | 7   | 1'008           | 1'283               | 5                                       | 724             | 900                 |
| AE mit 3+ Kindern           | 9          | 1'660           | 1'801               | 3                           | 1'725           | 1'994               | 2   | 586             | 586                 | 4                                       | 2'030           | 2'264               |
| Paare mit Kindern           | 23         | 2'000           | 2'325               | 14                          | 2'052           | 2'614               | 7   | 1'996           | 2'078               | 2                                       | 1'164           | 1'164               |
| Paare mit 1 Kind            | 6          | 1'667           | 1'496               | 4                           | 1'667           | 1'700               | 1   | 1'996           | 1'996               | 1                                       | 180             | 180                 |
| Paare mit 2 Kindern         | 9          | 2'970           | 2'546               | 5                           | 3'154           | 2'821               | 4   | 2'354           | 2'201               | 0                                       | 0               | 0                   |
| Paare mit 3+ Kindern        | 8          | 2'692           | 2'699               | 5                           | 3'383           | 3'139               | 2   | 1'873           | 1'873               | 1                                       | 2'148           | 2'148               |
| Paare ohne Kind             | 10         | 1'764           | 2'333               | 8                           | 1'796           | 2'590               | 2   | 1'305           | 1'305               | 0                                       | 0               | 0                   |
| Andere                      | 1          | 700             | 700                 | 0                           | 0               | 0                   | 1   | 700             | 700                 | 0                                       | 0               | 0                   |
| Fehlende Fallstruktur       | 0          | 0               | 0                   | 0                           | 0               | 0                   | 0   | 0               | 0                   | 0                                       | 0               | 0                   |
|                             | Anzahl     | Anteil in %     |                     | Anzahl                      | Anteil in %     |                     | Anzahl                                    | Anteil in %     |                     | Anzahl                                  | Anteil in %     |                     |
| Ohne Angaben (Einkommen)    | 2          | 0.9%            |                     | 0                           | 0.0%            |                     | 2   | 3.7%            |                     | 0                                       | 0.0%            |                     |
| Fälle ohne Einkommen        | 264        | 55.1%           |                     | 116                         | 46.8%           |                     | 84  | 60.9%           |                     | 64                                      | 68.8%           |                     |

N= 479

Quelle: Bundesamt für Statistik BFS

Anmerkungen: - Fälle mit Leistungsbezug in der Erhebungsperiode, mit mindestens einer Angabe zum Einkommen pro Unterstützungseinheit, ohne Doppelzählungen, ohne einmalige Zahlungen ohne Budget.

- Als Einkommen gelten alle Einkommensleistungen ausser der Sozialhilfe im engeren Sinn.

- Ohne Angaben Fallstruktur: Fälle mit Einkommen, aber ohne Zuordnung zu einem Falltyp oder zu einem Wohnstatus.

- Ohne Angaben (Einkommen): Fälle mit Einkommen, aber ohne Betragsangaben. Der Anteil bezieht sich auf das Total mit den "Ohne Angaben (Einkommen)".

- Fälle ohne Einkommen: Der Anteil bezieht sich auf das N und gibt den Prozentanteil der Dossiers an, die lediglich Sozialhilfe beziehen.

Grafik 5.1: Einkommen von Privathaushalten im Stichmonat nach Fallstruktur (Median in Franken), AR Appenzell Ausserrhoden, 2011

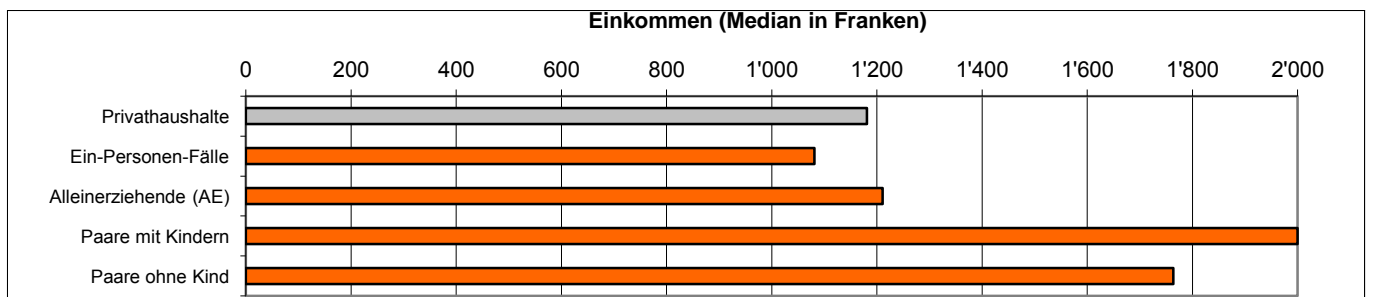

Total = 207 Unterstützungseinheiten

Quelle: Bundesamt für Statistik BFS

SHS Standardtabelle T5.1



**Tabelle 5.2: Einkommensquellen im Stichmonat nach Fallstruktur, AR Appenzell Ausserrhoden, 2011**

| Fallstruktur                       | Total      | Erwerbseinkommen |             | Sozialversicherungsleistungen |             | Weitere bedarfsabhängige Sozialleistungen |             | Alimentenbevorschussung |             | Andere Einkommen |             | Keine Einkommen (nur Sozialhilfe) |              |
|------------------------------------|------------|------------------|-------------|-------------------------------|-------------|---|-------------|-------------------------|-------------|------------------|-------------|-----------------------------------|--------------|
|                                    | Anzahl     | Anzahl           | Anteil in % | Anzahl                        | Anteil in % | Anzahl                                    | Anteil in % | Anzahl                  | Anteil in % | Anzahl           | Anteil in % | Anzahl                            | Anteil in %  |
| <b>Total</b>                       | <b>479</b> | <b>146</b>       | <b>30.5</b> | <b>71</b>                     | <b>14.8</b> | <b>7</b>                                  | <b>1.5</b>  | <b>11</b>               | <b>2.3</b>  | <b>43</b>        | <b>9.0</b>  | <b>264</b>                        | <b>55.1</b>  |
| <b>Stationäre Einricht., Heime</b> | <b>18</b>  | <b>2</b>         | <b>11.1</b> | <b>4</b>                      | <b>22.2</b> | <b>0</b>                                  | <b>0.0</b>  | <b>0</b>                | <b>0.0</b>  | <b>0</b>         | <b>0.0</b>  | <b>12</b>                         | <b>66.7</b>  |
| <b>Besondere Wohnformen</b>        | <b>4</b>   | <b>0</b>         | <b>0.0</b>  | <b>0</b>                      | <b>0.0</b>  | <b>0</b>                                  | <b>0.0</b>  | <b>0</b>                | <b>0.0</b>  | <b>0</b>         | <b>0.0</b>  | <b>4</b>                          | <b>100.0</b> |
| <b>Privathaushalte</b>             | <b>457</b> | <b>144</b>       | <b>31.5</b> | <b>67</b>                     | <b>14.7</b> | <b>7</b>                                  | <b>1.5</b>  | <b>11</b>               | <b>2.4</b>  | <b>43</b>        | <b>9.4</b>  | <b>248</b>                        | <b>54.3</b>  |
| Ein-Personen-Fälle                 | 304        | 75               | 24.7        | 26                            | 8.6         | 5   | 1.6         | 1                       | 0.3         | 12               | 3.9         | 199                               | 65.5         |
| Alleinlebende                      | 217        | 56               | 25.8        | 19                            | 8.8         | 5   | 2.3         | 0                       | 0.0         | 5                | 2.3         | 143                               | 65.9         |
| Nicht-Alleinlebende                | 87         | 19               | 21.8        | 7                             | 8.0         | 0   | 0.0         | 1                       | 1.1         | 7                | 8.0         | 56                                | 64.4         |
| Alleinerziehende (AE)              | 102        | 42               | 41.2        | 29                            | 28.4        | 0   | 0.0         | 10                      | 9.8         | 27               | 26.5        | 32                                | 31.4         |
| AE mit 1 Kind                      | 55         | 25               | 45.5        | 18                            | 32.7        | 0   | 0.0         | 3                       | 5.5         | 10               | 18.2        | 18                                | 32.7         |
| AE mit 2 Kindern                   | 32         | 13               | 40.6        | 8                             | 25.0        | 0   | 0.0         | 3                       | 9.4         | 12               | 37.5        | 8                                 | 25.0         |
| AE mit 3+ Kindern                  | 15         | 4                | 26.7        | 3                             | 20.0        | 0   | 0.0         | 4                       | 26.7        | 5                | 33.3        | 6                                 | 40.0         |
| Paare mit Kindern                  | 32         | 18               | 56.3        | 8                             | 25.0        | 1   | 3.1         | 0                       | 0.0         | 3                | 9.4         | 9                                 | 28.1         |
| Paare mit 1 Kind                   | 9          | 4                | 44.4        | 2                             | 22.2        | 1   | 11.1        | 0                       | 0.0         | 1                | 11.1        | 3                                 | 33.3         |
| Paare mit 2 Kindern                | 13         | 8                | 61.5        | 2                             | 15.4        | 0   | 0.0         | 0                       | 0.0         | 1                | 7.7         | 4                                 | 30.8         |
| Paare mit 3+ Kindern               | 10         | 6                | 60.0        | 4                             | 40.0        | 0   | 0.0         | 0                       | 0.0         | 1                | 10.0        | 2                                 | 20.0         |
| Paare ohne Kind                    | 18         | 8                | 44.4        | 4                             | 22.2        | 1   | 5.6         | 0                       | 0.0         | 1                | 5.6         | 8                                 | 44.4         |
| Andere                             | 1          | 1                | 100.0       | 0                             | 0.0         | 0   | 0.0         | 0                       | 0.0         | 0                | 0.0         | 0                                 | 0.0          |
| <b>Fehlende Fallstruktur</b>       | <b>0</b>   | <b>0</b>         | <b>0.0</b>  | <b>0</b>                      | <b>0.0</b>  | <b>0</b>                                  | <b>0.0</b>  | <b>0</b>                | <b>0.0</b>  | <b>0</b>         | <b>0.0</b>  | <b>0</b>                          | <b>0.0</b>   |

N= 479

Quelle: Bundesamt für Statistik BFS

Anmerkung:

- Fälle mit Leistungsbezug in der Erhebungsperiode, ohne Doppelzählungen, ohne einmalige Zahlungen ohne Budget.
- Die Summe der einzelnen Leistungen kann wegen den Mehrfachnennungen höher liegen als das Total.
- Erwerbseinkommen: inkl. Erwerbstätige ohne Angabe eines Einkommensbetrages (gilt auch für die übrigen Einkommensquellen).
- Sozialversicherungsleistungen, weitere bedarfsabhängige Sozialleistungen: Alle berücksichtigten Leistungen finden sich in den Fussnoten der Tabellen 5.4 und 5.5.
- Andere Einkommen: Vermögenseinkommen, Unterhaltsbeiträge, Erhalt von Haushaltsentschädigung (Konkubinatsbeitrag), Verwandtenunterstützung.
- Ohne Angaben Fallstruktur: Fälle ohne Zuordnung zu einem Falltyp oder ohne Wohnstatus.

**Grafik 5.2: Einkommensquellen der Privathaushalte im Stichmonat (Anzahl Fälle), AR Appenzell Ausserrhoden, 2011**

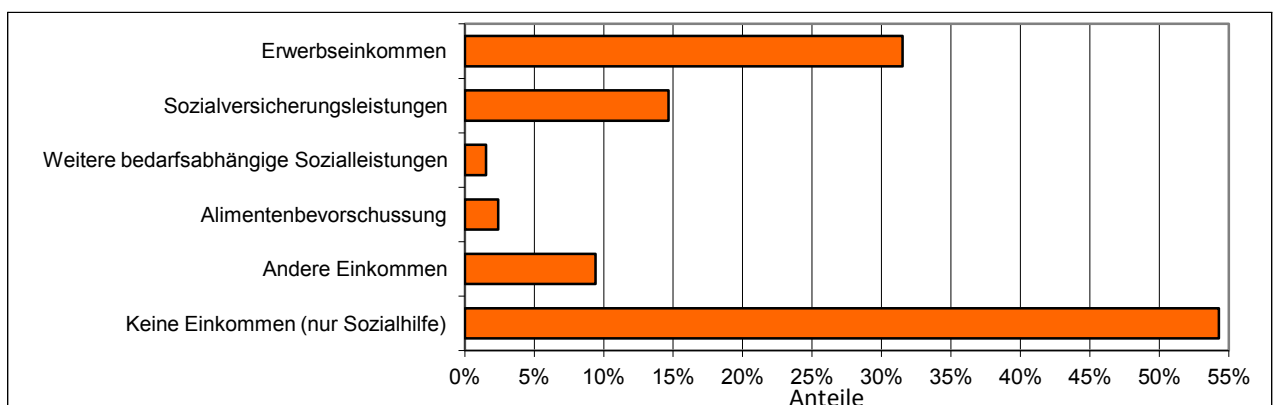

Total = 457 Unterstützungseinheiten

Quelle: Bundesamt für Statistik BFS



**Tabelle 5.3: Erwerbseinkommen im Stichmonat nach Fallstruktur, AR Appenzell Ausserrhodon, 2011**

| Fallstruktur                       | Total      |                 |                     | Städte<br>(ab 10'000 Einw.) |                 |                     | Mittlere Gemeinden<br>(2'000-9'999 Einw.) |                 |                     | Kleine Gemeinden<br>(unter 2'000 Einw.) |                 |                     |
|------------------------------------|------------|-----------------|---------------------|-----------------------------|-----------------|---------------------|---|-----------------|---------------------|---|-----------------|---------------------|
|                                    | Anzahl     | Median<br>(Fr.) | Mittelwert<br>(Fr.) | Anzahl                      | Median<br>(Fr.) | Mittelwert<br>(Fr.) | Anzahl                                    | Median<br>(Fr.) | Mittelwert<br>(Fr.) | Anzahl                                  | Median<br>(Fr.) | Mittelwert<br>(Fr.) |
| <b>Total</b>                       | <b>141</b> | <b>986</b>      | <b>1'255</b>        | <b>103</b>                  | <b>993</b>      | <b>1'310</b>        | <b>29</b>                                 | <b>895</b>      | <b>1'096</b>        | <b>9</b>                                | <b>1'000</b>    | <b>1'138</b>        |
| <b>Stationäre Einricht., Heime</b> | <b>2</b>   | <b>523</b>      | <b>523</b>          | <b>2</b>                    | <b>523</b>      | <b>523</b>          | <b>0</b>                                  | <b>0</b>        | <b>0</b>            | <b>0</b>                                | <b>0</b>        | <b>0</b>            |
| <b>Besondere Wohnformen</b>        | <b>0</b>   | <b>0</b>        | <b>0</b>            | <b>0</b>                    | <b>0</b>        | <b>0</b>            | <b>0</b>                                  | <b>0</b>        | <b>0</b>            | <b>0</b>                                | <b>0</b>        | <b>0</b>            |
| <b>Privathaushalte</b>             | <b>139</b> | <b>993</b>      | <b>1'265</b>        | <b>101</b>                  | <b>1'000</b>    | <b>1'325</b>        | <b>29</b>                                 | <b>895</b>      | <b>1'096</b>        | <b>9</b>                                | <b>1'000</b>    | <b>1'138</b>        |
| <b>Ein-Personen-Fälle</b>          | <b>73</b>  | <b>908</b>      | <b>1'035</b>        | <b>60</b>                   | <b>928</b>      | <b>1'069</b>        | <b>11</b>                                 | <b>895</b>      | <b>870</b>          | <b>2</b>                                | <b>900</b>      | <b>900</b>          |
| Alleinlebende                      | 54         | 917             | 965                 | 44                          | 928             | 980                 | 8   | 804             | 896                 | 2                                       | 900             | 900                 |
| Nicht-Alleinlebende                | 19         | 908             | 1'234               | 16                          | 938             | 1'315               | 3   | 895             | 798                 | 0                                       | 0               | 0                   |
| <b>Alleinerziehende (AE)</b>       | <b>40</b>  | <b>945</b>      | <b>1'250</b>        | <b>25</b>                   | <b>955</b>      | <b>1'361</b>        | <b>10</b>                                 | <b>840</b>      | <b>985</b>          | <b>5</b>                                | <b>1'250</b>    | <b>1'223</b>        |
| AE mit 1 Kind                      | 25         | 1'250           | 1'325               | 15                          | 935             | 1'290               | 6   | 1'466           | 1'303               | 4                                       | 1'597           | 1'492               |
| AE mit 2 Kindern                   | 11         | 800             | 1'189               | 8                           | 934             | 1'390               | 3   | 656             | 652                 | 0                                       | 0               | 0                   |
| AE mit 3+ Kindern                  | 4          | 675             | 945                 | 2                           | 1'777           | 1'777               | 1   | 75              | 75                  | 1                                       | 150             | 150                 |
| <b>Paare mit Kindern</b>           | <b>17</b>  | <b>2'148</b>    | <b>2'274</b>        | <b>10</b>                   | <b>2'164</b>    | <b>2'611</b>        | <b>5</b>                                  | <b>2'371</b>    | <b>2'044</b>        | <b>2</b>                                | <b>1'164</b>    | <b>1'164</b>        |
| Paare mit 1 Kind                   | 4          | 1'458           | 1'241               | 3                           | 1'600           | 1'594               | 0   | 0               | 0                   | 1                                       | 180             | 180                 |
| Paare mit 2 Kindern                | 8          | 2'742           | 2'540               | 4                           | 3'219           | 3'334               | 4   | 1'679           | 1'746               | 0                                       | 0               | 0                   |
| Paare mit 3+ Kindern               | 5          | 2'328           | 2'675               | 3                           | 2'328           | 2'664               | 1   | 3'236           | 3'236               | 1                                       | 2'148           | 2'148               |
| <b>Paare ohne Kinder</b>           | <b>8</b>   | <b>1'115</b>    | <b>1'377</b>        | <b>6</b>                    | <b>1'423</b>    | <b>1'593</b>        | <b>2</b>                                  | <b>729</b>      | <b>729</b>          | <b>0</b>                                | <b>0</b>        | <b>0</b>            |
| <b>Andere</b>                      | <b>1</b>   | <b>700</b>      | <b>700</b>          | <b>0</b>                    | <b>0</b>        | <b>0</b>            | <b>1</b>                                  | <b>700</b>      | <b>700</b>          | <b>0</b>                                | <b>0</b>        | <b>0</b>            |
| <b>Fehlende Fallstruktur</b>       | <b>0</b>   | <b>0</b>        | <b>0</b>            | <b>0</b>                    | <b>0</b>        | <b>0</b>            | <b>0</b>                                  | <b>0</b>        | <b>0</b>            | <b>0</b>                                | <b>0</b>        | <b>0</b>            |
|                                    | Anzahl     | Anteil in %     |                     | Anzahl                      | Anteil in %     |                     | Anzahl                                    | Anteil in %     |                     | Anzahl                                  | Anteil in %     |                     |
| Ohne Angaben<br>(Erwerbseinkommen) | 5          | 3.4%            |                     | 1                           | 1.0%            |                     | 2   | 6.5%            |                     | 2                                       | 18.2%           |                     |
| Fälle ohne<br>Erwerbseinkommen     | 333        | 69.5%           |                     | 144                         | 58.1%           |                     | 107                                       | 77.5%           |                     | 82                                      | 88.2%           |                     |

N= 479

Quelle: Bundesamt für Statistik BFS

- Anmerkungen: - Fälle mit Leistungsbezug in der Erhebungsperiode, ohne Doppelzählungen, ohne einmalige Zahlungen ohne Budget.  
- Die Beträge beziehen sich auf die Summe der Erwerbseinkommen aller Personen in der Unterstützungseinheit.  
- Total: Fälle mit mindestens einem Erwerbstätigen in der Unterstützungseinheit.  
- Fehlende Fallstruktur: Fälle mit Erwerbseinkommen, aber ohne Zuordnung zu einem Falltyp oder zu einem Wohnstatus.  
- Ohne Angaben (Erwerbseinkommen): Fälle mit Erwerbseinkommen, aber ohne Betragsangaben. Der Anteil bezieht sich auf das Total mit den "Ohne Angaben (Erwerbseinkommen)".  
- Fälle ohne Erwerbseinkommen: Der Anteil bezieht sich auf das N und gibt den Prozentanteil aller Fälle an, die kein Erwerbseinkommen haben.

**Grafik 5.3: Erwerbseinkommen von Privathaushalten im Stichmonat nach Fallstruktur (Median in Franken), AR Appenzell Ausserrhodon, 2011**

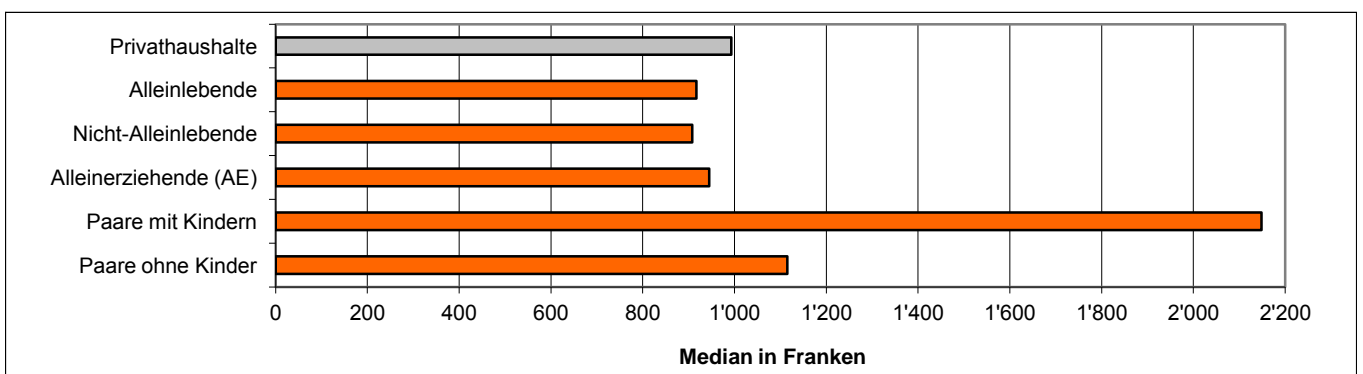

Total = 139 Unterstützungseinheiten

Quelle: Bundesamt für Statistik BFS

**Tabelle 5.4: Sozialversicherungsleistungen im Stichmonat nach Fallstruktur, AR Appenzell Ausserrhodens, 2011**

| Fallstruktur                            | Total     |                 |                     | Städte<br>(ab 10'000 Einw.) |                 |                     | Mittlere Gemeinden<br>(2'000-9'999 Einw.) |                 |                     | Kleine Gemeinden<br>(unter 2'000 Einw.) |                 |                     |
|---|-----------|-----------------|---------------------|-----------------------------|-----------------|---------------------|---|-----------------|---------------------|---|-----------------|---------------------|
|   | Anzahl    | Median<br>(Fr.) | Mittelwert<br>(Fr.) | Anzahl                      | Median<br>(Fr.) | Mittelwert<br>(Fr.) | Anzahl                                    | Median<br>(Fr.) | Mittelwert<br>(Fr.) | Anzahl                                  | Median<br>(Fr.) | Mittelwert<br>(Fr.) |
| <b>Total</b>                            | <b>71</b> | <b>650</b>      | <b>1'148</b>        | <b>40</b>                   | <b>811</b>      | <b>1'287</b>        | <b>18</b>                                 | <b>632</b>      | <b>995</b>          | <b>13</b>                               | <b>400</b>      | <b>933</b>          |
| <b>Stationäre Einricht., Heime</b>      | <b>4</b>  | <b>3'342</b>    | <b>3'062</b>        | <b>0</b>                    | <b>0</b>        | <b>0</b>            | <b>2</b>                                  | <b>3'342</b>    | <b>3'342</b>        | <b>2</b>                                | <b>2'782</b>    | <b>2'782</b>        |
| <b>Besondere Wohnformen</b>             | <b>0</b>  | <b>0</b>        | <b>0</b>            | <b>0</b>                    | <b>0</b>        | <b>0</b>            | <b>0</b>                                  | <b>0</b>        | <b>0</b>            | <b>0</b>                                | <b>0</b>        | <b>0</b>            |
| <b>Privathaushalte</b>                  | <b>67</b> | <b>647</b>      | <b>1'034</b>        | <b>40</b>                   | <b>811</b>      | <b>1'287</b>        | <b>16</b>                                 | <b>601</b>      | <b>701</b>          | <b>11</b>                               | <b>400</b>      | <b>596</b>          |
| <b>Ein-Personen-Fälle</b>               | <b>26</b> | <b>1'263</b>    | <b>1'166</b>        | <b>15</b>                   | <b>1'521</b>    | <b>1'428</b>        | <b>5</b>                                  | <b>1'222</b>    | <b>977</b>          | <b>6</b>                                | <b>412</b>      | <b>668</b>          |
| Alleinlebende                           | 19        | 1'521           | 1'262               | 11                          | 1'559           | 1'521               | 4   | 1'392           | 1'159               | 4                                       | 412             | 650                 |
| Nicht-Alleinlebende                     | 7         | 647             | 905                 | 4                           | 957             | 1'171               | 1   | 250             | 250                 | 2                                       | 703             | 703                 |
| <b>Alleinerziehende</b>                 | <b>29</b> | <b>400</b>      | <b>512</b>          | <b>16</b>                   | <b>400</b>      | <b>547</b>          | <b>8</b>                                  | <b>200</b>      | <b>442</b>          | <b>5</b>                                | <b>400</b>      | <b>511</b>          |
| AE mit 1 Kind                           | 18        | 200             | 499                 | 9                           | 200             | 579                 | 6   | 200             | 346                 | 3                                       | 250             | 569                 |
| AE mit 2 Kindern                        | 8         | 420             | 486                 | 5                           | 400             | 448                 | 1   | 800             | 800                 | 2                                       | 425             | 425                 |
| AE mit 3+ Kindern                       | 3         | 660             | 654                 | 2                           | 651             | 651                 | 1   | 660             | 660                 | 0                                       | 0               | 0                   |
| <b>Paare mit Kindern</b>                | <b>8</b>  | <b>1'326</b>    | <b>1'542</b>        | <b>6</b>                    | <b>1'362</b>    | <b>1'690</b>        | <b>2</b>                                  | <b>1'098</b>    | <b>1'098</b>        | <b>0</b>                                | <b>0</b>        | <b>0</b>            |
| Paare mit 1 Kind                        | 2         | 1'632           | 1'632               | 1                           | 1'668           | 1'668               | 1   | 1'596           | 1'596               | 0                                       | 0               | 0                   |
| Paare mit 2 Kindern                     | 2         | 685             | 685                 | 1                           | 771             | 771                 | 1   | 599             | 599                 | 0                                       | 0               | 0                   |
| Paare mit 3+ Kindern                    | 4         | 1'579           | 1'926               | 4                           | 1'579           | 1'926               | 0   | 0               | 0                   | 0                                       | 0               | 0                   |
| <b>Paare ohne Kind</b>                  | <b>4</b>  | <b>1'172</b>    | <b>2'941</b>        | <b>3</b>                    | <b>1'740</b>    | <b>3'720</b>        | <b>1</b>                                  | <b>603</b>      | <b>603</b>          | <b>0</b>                                | <b>0</b>        | <b>0</b>            |
| Andere                                  | 0         | 0               | 0                   | 0                           | 0               | 0                   | 0   | 0               | 0                   | 0                                       | 0               | 0                   |
| <b>Fehlende Fallstruktur</b>            | <b>0</b>  | <b>0</b>        | <b>0</b>            | <b>0</b>                    | <b>0</b>        | <b>0</b>            | <b>0</b>                                  | <b>0</b>        | <b>0</b>            | <b>0</b>                                | <b>0</b>        | <b>0</b>            |
|   | Anzahl    | Anteil in %     |                     | Anzahl                      | Anteil in %     |                     | Anzahl                                    | Anteil in %     |                     | Anzahl                                  | Anteil in %     |                     |
| Ohne Angaben<br>(Soz. Vers. Leistungen) | 0         | 0.0%            |                     | 0                           | 0.0%            |                     | 0   | 0.0%            |                     | 0                                       | 0.0%            |                     |
| Fälle ohne<br>Soz. Vers. Leistungen     | 408       | 85.2%           |                     | 208                         | 83.9%           |                     | 120                                       | 87.0%           |                     | 80                                      | 86.0%           |                     |

N= 479

Quelle: Bundesamt für Statistik BFS

Anmerkungen: - Fälle mit Leistungsbezug in der Erhebungsperiode, mit mind. einer Angabe im Betrag zu Sozialversicherungsleistungen pro Fall, ohne Doppelzählung, ohne einmalige Zahlungen ohne Budget.

- Sozialversicherungsleistungen des Antragstellers sowie der weiteren UE-Mitglieder = Arbeitslosenversicherung, AHV, IV, Witwenrente, berufliche Vorsorge (BVG), SUVA-Rente, Hilfslosenentschädigung, Kranken-, Invaliden-, Unfallversicherungstaggeld, andere Sozialversicherungsleistungen und Kinderzulagen (wenn nicht im Lohn).

- Ohne Angaben Fallstruktur: Fälle mit mind. einer Angabe im Betrag zu Sozialversicherungsleistungen pro Fall, aber ohne Zuordnung zu einem Falltyp oder zu einem Wohnstatus.

- Ohne Angaben (Sozialversicherungsleistungen): Fälle mit Sozialversicherungsleistungen, aber ohne Betragsangaben. Der Anteil bezieht sich auf das Total mit den "Ohne Angaben (Sozialversicherungsleistungen)".

- Fälle ohne Sozialversicherungsleistungen: Der Anteil bezieht sich auf das N und gibt den Prozentanteil aller Fälle an, die keine Sozialversicherungsleistungen beziehen.

**Grafik 5.4: Sozialversicherungsleistungen nach Fallstruktur (Median in Franken), AR Appenzell Ausserrhodens, 2011**

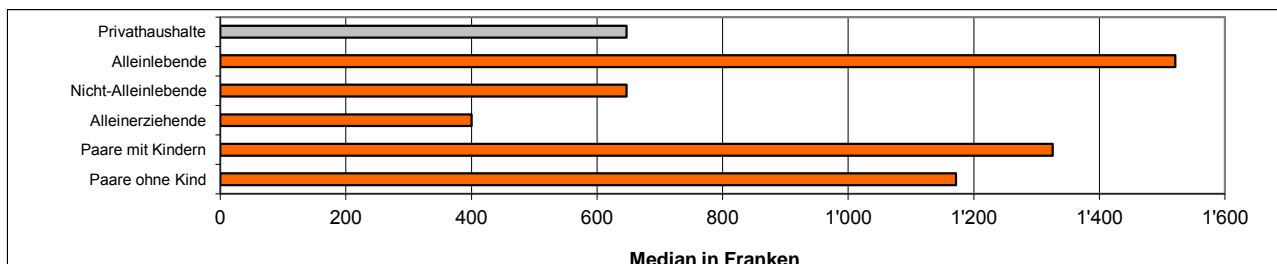

Total = 67 Unterstützungseinheiten

Quelle: Bundesamt für Statistik BFS

**Tabelle 5.5: Weitere bedarfsabhängige Sozialleistungen (WBSL) im Stichmonat nach Fallstruktur, AR Appenzell Ausserrhoden, 2011**

|                             | Total     |             |              |                  | ALBV      |             | MUBE     |             | Stipendien |             | EL IV/AHV |             | Andere WBSL |             |
|-----------------------------|-----------|-------------|--------------|------------------|-----------|-------------|----------|-------------|------------|-------------|-----------|-------------|-------------|-------------|
|                             | Anzahl    | Anteil in % | Median (Fr.) | Mittelwert (Fr.) | Anzahl    | Anteil in % | Anzahl   | Anteil in % | Anzahl     | Anteil in % | Anzahl    | Anteil in % | Anzahl      | Anteil in % |
| <b>Total</b>                | <b>17</b> | <b>100</b>  | <b>800</b>   | <b>913</b>       | <b>11</b> | <b>64.7</b> | <b>0</b> | <b>0.0</b>  | <b>2</b>   | <b>11.8</b> | <b>1</b>  | <b>5.9</b>  | <b>5</b>    | <b>29.4</b> |
| Stationäre Einricht., Heime | 0         | 100         | 0            | 0                | 0         | 0.0         | 0        | 0.0         | 0          | 0.0         | 0         | 0.0         | 0           | 0.0         |
| Besondere Wohnformen        | 0         | 100         | 0            | 0                | 0         | 0.0         | 0        | 0.0         | 0          | 0.0         | 0         | 0.0         | 0           | 0.0         |
| Privathaushalte             | 17        | 100         | 800          | 913              | 11        | 64.7        | 0        | 0.0         | 2          | 11.8        | 1         | 5.9         | 5           | 29.4        |
| Ein-Personen-Fälle          | 6         | 100         | 634          | 792              | 1         | 16.7        | 0        | 0.0         | 2          | 33.3        | 1         | 16.7        | 3           | 50.0        |
| Alleinlebende               | 5         | 100         | 700          | 837              | 0         | 0.0         | 0        | 0.0         | 2          | 40.0        | 1         | 20.0        | 3           | 60.0        |
| Nicht-Alleinlebende         | 1         | 100         | 567          | 567              | 1         | 100.0       | 0        | 0.0         | 0          | 0.0         | 0         | 0.0         | 0           | 0.0         |
| Alleinerziehende (AE)       | 10        | 100         | 919          | 1'037            | 10        | 100.0       | 0        | 0.0         | 0          | 0.0         | 0         | 0.0         | 0           | 0.0         |
| AE mit 1 Kind               | 3         | 100         | 655          | 575              | 3         | 100.0       | 0        | 0.0         | 0          | 0.0         | 0         | 0.0         | 0           | 0.0         |
| AE mit 2 Kindern            | 3         | 100         | 1'351        | 1'284            | 3         | 100.0       | 0        | 0.0         | 0          | 0.0         | 0         | 0.0         | 0           | 0.0         |
| AE mit 3+ Kindern           | 4         | 100         | 1'225        | 1'199            | 4         | 100.0       | 0        | 0.0         | 0          | 0.0         | 0         | 0.0         | 0           | 0.0         |
| Paare mit Kindern           | 1         | 100         | 400          | 400              | 0         | 0.0         | 0        | 0.0         | 0          | 0.0         | 0         | 0.0         | 1           | 100.0       |
| Paare mit 1 Kind            | 1         | 100         | 400          | 400              | 0         | 0.0         | 0        | 0.0         | 0          | 0.0         | 0         | 0.0         | 1           | 100.0       |
| Paare mit 2 Kindern         | 0         | 100         | 0            | 0                | 0         | 0.0         | 0        | 0.0         | 0          | 0.0         | 0         | 0.0         | 0           | 0.0         |
| Paare mit 3+ Kindern        | 0         | 100         | 0            | 0                | 0         | 0.0         | 0        | 0.0         | 0          | 0.0         | 0         | 0.0         | 0           | 0.0         |
| Paare ohne Kind             | 0         | 100         | 0            | 0                | 0         | 0.0         | 0        | 0.0         | 0          | 0.0         | 0         | 0.0         | 1           | 0.0         |
| Andere                      | 0         | 100         | 0            | 0                | 0         | 0.0         | 0        | 0.0         | 0          | 0.0         | 0         | 0.0         | 0           | 0.0         |
| Fehlende Fallstruktur       | 0         | 100         | 0            | 0                | 0         | 0.0         | 0        | 0.0         | 0          | 0.0         | 0         | 0.0         | 0           | 0.0         |
|                             | Anzahl    | Anteil in % |              |                  |           |             |          |             |            |             |           |             |             |             |
| Ohne Angaben (WBSL)         | 1         | 5.6%        |              |                  |           |             |          |             |            |             |           |             |             |             |
| Fälle ohne WBSL             | 461       | 96.2%       |              |                  |           |             |          |             |            |             |           |             |             |             |

N= 479

Quelle: Bundesamt für Statistik BFS

Anmerkung:

- Fälle mit Leistungsbezug in der Erhebungsperiode, mit mind. einer Angabe pro Fall im Betrag zu bedarfsabhängigen Sozialleistungen, ohne Doppelzählung, ohne einmalige Zahlungen ohne Budget.
- Andere WBSL = Anschlussstaggeld, Wohngeld, Erziehungsgeld, Kantonale Beihilfen, Gemeindeforschüsse, etc.
- Fehlende Fallstruktur: Fälle mit mind. einer Angabe im Betrag zu WBSL pro Fall, aber ohne Zuordnung zu einem Falltyp oder zu einem Wohnstatus.
- Ohne Angaben (WBSL): Fälle mit WBSL, aber ohne Betragsangaben. Der Anteil bezieht sich auf das Total mit den "Ohne Angaben (WBSL)".
- Fälle ohne WBSL: Der Anteil bezieht sich auf das N und gibt den Prozentanteil aller Fälle an, die keine WBSL beziehen.

**Grafik 5.5: Weitere bedarfsabhängige Sozialleistungen im Stichmonat nach Fallstruktur (Median in Franken), AR Appenzell Ausserrhoden, 2011**

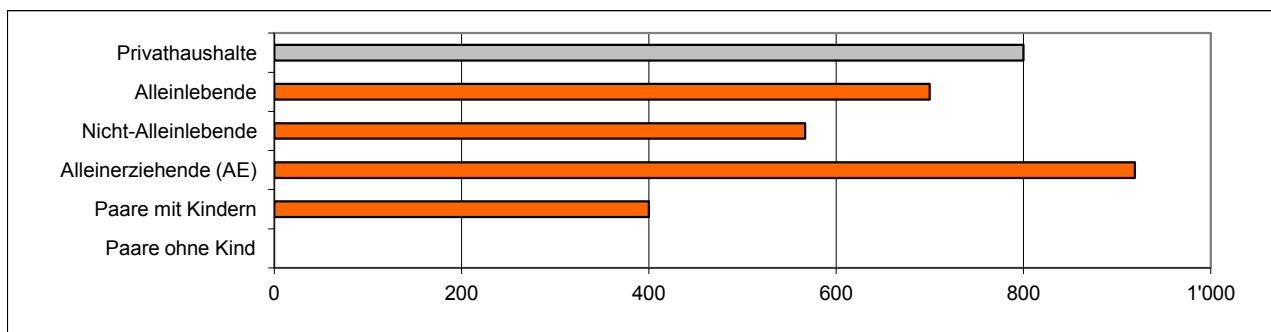

17 Unterstützungseinheiten

Quelle: Bundesamt für Statistik BFS



**Tabelle 5.6: Fixe Ausgaben im Stichmonat nach Fallstruktur, AR Appenzell Ausserrhoden, 2011**

| Fallstruktur                 | Total      |                 |                     | Städte<br>(ab 10'000 Einw.) |                 |                     | Mittlere Gemeinden<br>(2'000-9'999 Einw.) |                 |                     | Kleine Gemeinden<br>(unter 2000 Einw.) |                 |                     |
|------------------------------|------------|-----------------|---------------------|-----------------------------|-----------------|---------------------|---|-----------------|---------------------|--|-----------------|---------------------|
|                              | Anzahl     | Median<br>(Fr.) | Mittelwert<br>(Fr.) | Anzahl                      | Median<br>(Fr.) | Mittelwert<br>(Fr.) | Anzahl                                    | Median<br>(Fr.) | Mittelwert<br>(Fr.) | Anzahl                                 | Median<br>(Fr.) | Mittelwert<br>(Fr.) |
| <b>Total</b>                 | <b>431</b> | <b>840</b>      | <b>894</b>          | <b>233</b>                  | <b>859</b>      | <b>910</b>          | <b>122</b>                                | <b>800</b>      | <b>867</b>          | <b>76</b>                              | <b>878</b>      | <b>889</b>          |
| Stationäre Einricht., Heime  | 8          | 326             | 851                 | 1                           | 56              | 56                  | 6   | 1'082           | 1'076               | 1                                      | 295             | 295                 |
| Besondere Wohnformen         | 3          | 581             | 649                 | 2                           | 574             | 574                 | 1   | 800             | 800                 | 0                                      | 0               | 0                   |
| Privathaushalte              | 420        | 844             | 897                 | 230                         | 860             | 917                 | 115                                       | 800             | 857                 | 75                                     | 889             | 897                 |
| Ein-Personen-Fälle           | 279        | 775             | 780                 | 154                         | 763             | 770                 | 77  | 798             | 799                 | 48                                     | 713             | 784                 |
| Alleinlebende                | 198        | 827             | 858                 | 108                         | 822             | 849                 | 59  | 810             | 855                 | 31                                     | 866             | 892                 |
| Nicht-Alleinlebende          | 81         | 572             | 591                 | 46                          | 564             | 584                 | 18  | 601             | 612                 | 17                                     | 594             | 586                 |
| Alleinerziehende (AE)        | 94         | 1'132           | 1'060               | 49                          | 1'180           | 1'070               | 25  | 1'000           | 1'016               | 20                                     | 1'039           | 1'092               |
| AE mit 1 Kind                | 52         | 1'047           | 963                 | 27                          | 1'061           | 977                 | 15  | 950             | 936                 | 10                                     | 957             | 964                 |
| AE mit 2 Kindern             | 30         | 1'250           | 1'095               | 17                          | 1'258           | 1'116               | 8   | 1'340           | 1'150               | 5                                      | 977             | 938                 |
| AE mit 3+ Kindern            | 12         | 1'492           | 1'398               | 5                           | 1'503           | 1'420               | 2   | 1'076           | 1'076               | 5                                      | 1'549           | 1'504               |
| Paare mit Kindern            | 28         | 1'430           | 1'434               | 17                          | 1'450           | 1'523               | 8   | 980             | 1'280               | 3                                      | 1'307           | 1'339               |
| Paare mit 1 Kind             | 9          | 1'275           | 1'420               | 5                           | 1'365           | 1'632               | 3   | 780             | 1'177               | 1                                      | 1'088           | 1'088               |
| Paare mit 2 Kindern          | 11         | 1'192           | 1'304               | 7                           | 1'409           | 1'403               | 4   | 980             | 1'132               | 0                                      | 0               | 0                   |
| Paare mit 3+ Kindern         | 8          | 1'592           | 1'628               | 5                           | 1'561           | 1'582               | 1   | 2'182           | 2'182               | 2                                      | 1'465           | 1'465               |
| Paare ohne Kind              | 18         | 1'254           | 1'045               | 10                          | 1'500           | 1'394               | 4   | 261             | 278                 | 4                                      | 1'245           | 941                 |
| Andere                       | 1          | 314             | 314                 | 0                           | 0               | 0                   | 1   | 314             | 314                 | 0                                      | 0               | 0                   |
| Fehlende Fallstruktur        | 0          | 0               | 0                   | 0                           | 0               | 0                   | 0   | 0               | 0                   | 0                                      | 0               | 0                   |
|                              | Anzahl     | Anteil in %     |                     | Anzahl                      | Anteil in %     |                     | Anzahl                                    | Anteil in %     |                     | Anzahl                                 | Anteil in %     |                     |
| Ohne Angaben (fixe Ausgaben) | 32         | 6.9%            |                     | 8                           | 3.3%            |                     | 14  | 10.3%           |                     | 10                                     | 11.6%           |                     |
| Fälle ohne fixe Ausg.        | 0          | 0.0%            |                     | 0                           | 0.0%            |                     | 0   | 0.0%            |                     | 0                                      | 0.0%            |                     |

N= 463

Quelle: Bundesamt für Statistik BFS

Anmerkung:

- Fälle mit Leistungsbezug in der Erhebungsperiode mit mind. einer Angabe pro Unterstützungseinheit über fixe Ausgaben, ohne Doppelzählung, nur reguläre Fälle.
- Fixe Ausgaben = weitere Versicherungsprämien, Unterhaltszahlungen an Ehepartner/Kinder, effektiv bezahlte Mietkosten, Krankenkassenprämien.
- Ohne Angaben Fallstruktur: Fälle mit mind. einer Angabe im Betrag zu fixen Ausgaben pro Fall, aber ohne Zuordnung zu einem Falltyp oder zu einem Wohnstatus.
- Ohne Angaben (fixe Ausgaben): Fälle mit fixen Ausgaben, aber ohne Betragsangaben. Der Anteil bezieht sich auf das Total mit den "Ohne Angaben (fixe Ausgaben)".
- Fälle ohne fixe Ausgaben: Der Anteil bezieht sich auf das N und gibt den Prozentwert aller Fälle an, die keine fixen Ausgaben haben.

**Grafik 5.6: Fixe Ausgaben im Stichmonat nach Fallstruktur (Median in Franken), AR Appenzell Ausserrhoden, 2011**

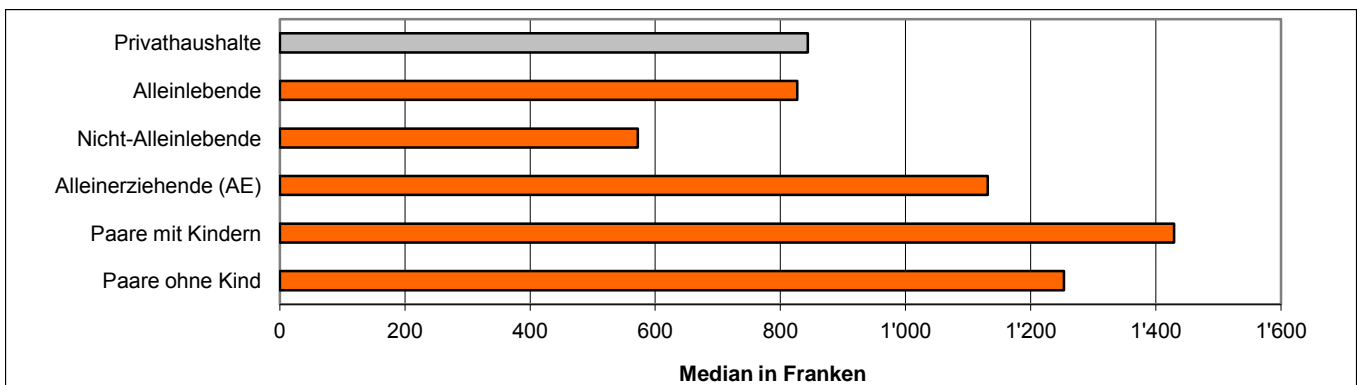

Total = 420 Unterstützungseinheiten

Quelle: Bundesamt für Statistik BFS

SHS Standardtabelle T5.6



**Tabelle 5.7: Angerechneter Mietanteil von Privathaushalten im Stichmonat nach Fallstruktur, AR Appenzell Ausserrhoden, 2011**

| Fallstruktur           | Total      |                 |                                   | Städte<br>(ab 10'000 Einw.) |                 |                                   | Mittlere Gemeinden<br>(2'000-9'999 Einw.) |                 |                                   | Kleine Gemeinden<br>(unter 2'000 Einw.) |                 |                                   |
|------------------------|------------|-----------------|-----------------------------------|-----------------------------|-----------------|-----------------------------------|---|-----------------|-----------------------------------|---|-----------------|-----------------------------------|
|                        | Anzahl     | Median<br>(Fr.) | Anteil am<br>Bruttobedarf in<br>% | Anzahl                      | Median<br>(Fr.) | Anteil am<br>Bruttobedarf in<br>% | Anzahl                                    | Median<br>(Fr.) | Anteil am<br>Bruttobedarf in<br>% | Anzahl                                  | Median<br>(Fr.) | Anteil am<br>Bruttobedarf in<br>% |
| <b>Privathaushalte</b> | <b>427</b> | <b>780</b>      | <b>37.5</b>                       | <b>227</b>                  | <b>790</b>      | <b>36.8</b>                       | <b>124</b>                                | <b>750</b>      | <b>40.8</b>                       | <b>76</b>                               | <b>800</b>      | <b>38.2</b>                       |
| Ein-Personen-Fälle     | 280        | 702             | 39.4                              | 150                         | 700             | 37.8                              | 81  | 730             | 45.5                              | 49                                      | 700             | 40.1                              |
| Alleinlebende          | 202        | 750             | 39.9                              | 108                         | 755             | 38.3                              | 61  | 740             | 43.4                              | 33                                      | 800             | 42.1                              |
| Nicht-Alleinlebende    | 78         | 495             | 36.7                              | 42                          | 512             | 34.5                              | 20  | 467             | 53.1                              | 16                                      | 400             | 36.4                              |
| Alleinerziehende (AE)  | 98         | 1'048           | 35.3                              | 49                          | 1'077           | 36.0                              | 29  | 1'000           | 35.2                              | 20                                      | 915             | 33.9                              |
| AE mit 1 Kind          | 53         | 975             | 36.4                              | 26                          | 1'050           | 37.0                              | 17  | 940             | 38.0                              | 10                                      | 850             | 29.2                              |
| AE mit 2 Kindern       | 31         | 1'171           | 34.1                              | 18                          | 1'200           | 33.2                              | 8   | 1'150           | 33.3                              | 5                                       | 1'000           | 35.4                              |
| AE mit 3+ Kindern      | 14         | 1'390           | 34.8                              | 5                           | 1'430           | 36.3                              | 4   | 1'061           | 31.4                              | 5                                       | 1'350           | 33.4                              |
| Paare mit Kindern      | 30         | 1'270           | 31.5                              | 18                          | 1'420           | 32.1                              | 9   | 1'240           | 31.5                              | 3                                       | 773             | 31.4                              |
| Paare mit 1 Kind       | 9          | 1'128           | 34.6                              | 5                           | 1'200           | 34.9                              | 3   | 600             | 31.5                              | 1                                       | 773             | 31.4                              |
| Paare mit 2 Kindern    | 12         | 1'275           | 28.5                              | 8                           | 1'420           | 27.3                              | 4   | 1'125           | 36.1                              | 0                                       | 0               | 0.0                               |
| Paare mit 3+ Kindern   | 9          | 1'300           | 30.0                              | 5                           | 1'450           | 31.5                              | 2   | 1'300           | 29.3                              | 2                                       | 785             | 23.8                              |
| Paare ohne Kind        | 18         | 1'005           | 34.7                              | 10                          | 1'115           | 34.8                              | 4   | 734             | 34.7                              | 4                                       | 950             | 39.3                              |
| Andere                 | 1          | 820             | 50.1                              | 0                           | 0               | 0.0                               | 1   | 820             | 50.1                              | 0                                       | 0               | 0.0                               |
|                        | Anz.       | Anteil in %     |                                   | Anz.                        | Anteil in %     |                                   | Anz.                                      | Anteil in %     |                                   | Anz.                                    | Anteil in %     |                                   |
| Ohne Angaben           | 15         | 3.4%            |                                   | 9                           | 3.8%            |                                   | 3   | 2.4%            |                                   | 3                                       | 3.8%            |                                   |

N = 442

Quelle: Bundesamt für Statistik BFS

Anmerkung:

- Fälle mit Leistungsbezug in der Erhebungsperiode, ohne Doppelzählung, nur reguläre Fälle, mit Wohnstatus Mieter, Untermieter, Gratisunterkunft und Eigentümer.
- Angerechneter Mietanteil: effektiv angerechnete und übernommene Mietkosten.
- Anteil am Bruttobedarf: Für jeden Einzelfall wird der Anteil der Mietkosten am Bruttobedarf berechnet, bevor der Median pro Fallstrukturtyp ermittelt wird.
- Ohne Angaben: Mieter ohne Betragsangaben zur Miete oder Mietbetrag gleich null (Gratisunterkunft), ohne Zuordnung zu einem Falltyp.

**Grafik 5.7: Angerechneter Mietanteil von Privathaushalten im Stichmonat nach Fallstruktur (Median in Franken), AR Appenzell Ausserrhoden, 2011**

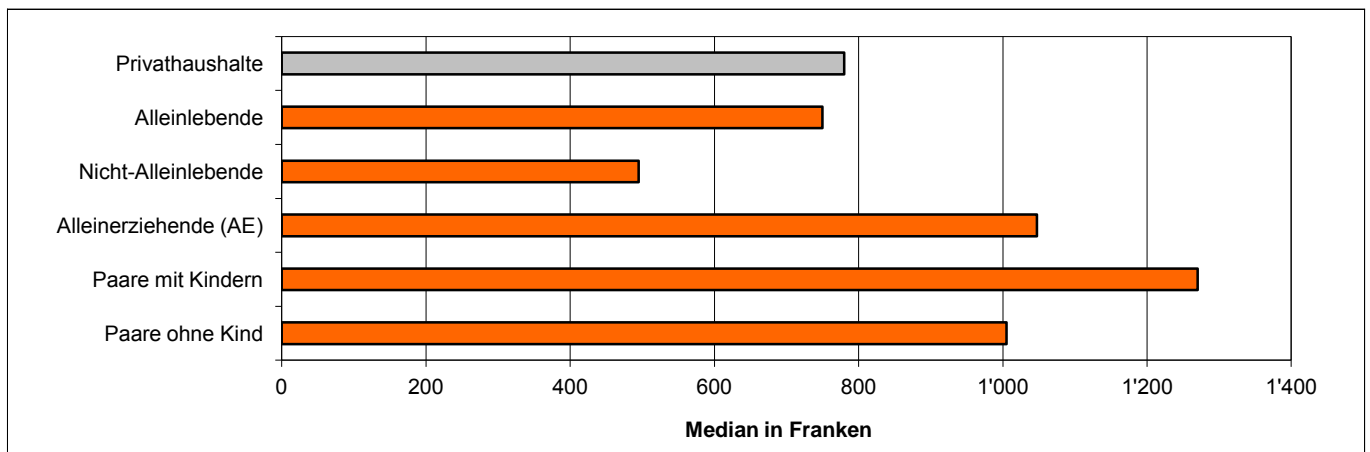

Total = 427 Unterstützungseinheiten

Quelle: Bundesamt für Statistik BFS

**Tabelle 5.8: Zulagen und Einkommensfreibeträge von Unterstützungseinheiten im Stichmonat, AR Appenzell Ausserrhoden, 2011**

| Fallstruktur                  | Total      | MIZ                          |             |              | IZU  |             |              | EFB                   |             |              | keine Zulagen |             |
|-------------------------------|------------|------------------------------|-------------|--------------|--|-------------|--------------|-----------------------|-------------|--------------|---------------|-------------|
|                               |            | Minimale Integrationszulagen |             |              | Integrationszulagen für Nichterwerbstätige |             |              | Einkommensfreibeträge |             |              |               |             |
|                               | Anzahl     | Anzahl                       | Anteil in % | Median (Fr.) | Anzahl                                     | Anteil in % | Median (Fr.) | Anzahl                | Anteil in % | Median (Fr.) | Anzahl        | Anteil in % |
| <b>Total</b>                  | <b>562</b> | <b>4</b>                     | <b>0.7</b>  | <b>150</b>   | <b>73</b>                                  | <b>13.0</b> | <b>150</b>   | <b>79</b>             | <b>14.1</b> | <b>188</b>   | <b>410</b>    | <b>73.0</b> |
| Stationäre Einrichtung, Heime | 28         | 0                            | 0.0         | 0            | 0  | 0.0         | 0            | 1                     | 3.6         | 200          | 27            | 96.4        |
| Besondere Wohnformen          | 7          | 0                            | 0.0         | 0            | 1  | 14.3        | 297          | 1                     | 14.3        | 200          | 5             | 71.4        |
| Privathaushalte               | 527        | 4                            | 0.8         | 150          | 72   | 13.7        | 150          | 77                    | 14.6        | 180          | 377           | 71.5        |
| Ein-Personen-Fälle            | 347        | 2                            | 0.6         | 100          | 50   | 14.4        | 150          | 26                    | 7.5         | 150          | 265           | 76.4        |
| Alleinlebende                 | 246        | 0                            | 0.0         | 0            | 38   | 15.4        | 150          | 17                    | 6.9         | 156          | 187           | 76.0        |
| Nicht-Alleinlebende           | 101        | 2                            | 2.0         | 100          | 12   | 11.9        | 150          | 9                     | 8.9         | 143          | 78            | 77.2        |
| Alleinerziehende (AE)         | 118        | 2                            | 1.7         | 245          | 12   | 10.2        | 175          | 33                    | 28.0        | 170          | 75            | 63.6        |
| AE mit 1 Kind                 | 67         | 0                            | 0.0         | 0            | 6  | 9.0         | 122          | 21                    | 31.3        | 200          | 40            | 59.7        |
| AE mit 2 Kindern              | 32         | 1                            | 3.1         | 290          | 5  | 15.6        | 204          | 8                     | 25.0        | 140          | 21            | 65.6        |
| AE mit 3+ Kindern             | 19         | 1                            | 5.3         | 200          | 1  | 5.3         | 200          | 4                     | 21.1        | 34           | 14            | 73.7        |
| Paare mit Kindern             | 40         | 0                            | 0.0         | 0            | 6  | 15.0        | 220          | 13                    | 32.5        | 280          | 23            | 57.5        |
| Paare mit 1 Kind              | 14         | 0                            | 0.0         | 0            | 2  | 14.3        | 220          | 3                     | 21.4        | 218          | 9             | 64.3        |
| Paare mit 2 Kindern           | 15         | 0                            | 0.0         | 0            | 2  | 13.3        | 193          | 7                     | 46.7        | 280          | 7             | 46.7        |
| Paare mit 3+ Kindern          | 11         | 0                            | 0.0         | 0            | 2  | 18.2        | 390          | 3                     | 27.3        | 400          | 7             | 63.6        |
| Paare ohne Kinder             | 21         | 0                            | 0.0         | 0            | 4  | 19.0        | 211          | 5                     | 23.8        | 200          | 13            | 61.9        |
| Andere                        | 1          | 0                            | 0.0         | 0            | 0  | 0.0         | 0            | 0                     | 0.0         | 0            | 1             | 100.0       |
| Fehlende Fallstruktur         | 1          | 0                            | 0.0         | 0            | 0  | 0.0         | 0            | 0                     | 0.0         | 0            | 1             | 100.0       |

|   | Anzahl | Anteil in % | F7+ und VA7+: Anteil (in %) an Fällen ohne Anwendung neue SKOS-Richtlinien | F7+ und VA7+ ohne Anwendung neue SKOS-Richtlinien: Anteil (in %) an allen F7+ und VA7+ |
|---|--------|-------------|--|--|
| Fälle ohne Anwendung der neuen SKOS-Richtlinien | 5      | 0.9         | 20.0   | 33.3   |
| Ohne Angaben                                    | 0      | 0.0         |  |  |

N = 568

Quelle: Bundesamt für Statistik BFS

Anmerkung:

- Fälle mit Leistungsbezug in der Erhebungsperiode und Antrag stellende Person ab 16 Jahren, ohne Doppelzählungen, ohne einmalige Zahlungen ohne Budget.
- Die Zulagen und Einkommensfreibeträge werden personenbezogen ausgerichtet. Diese Tabelle hat aber die Unterstützungseinheiten zum Inhalt. Aus dem Grunde entspricht die Summe der Zulagen und Einkommensfreibeträge nicht der Summe, wie sie in Tabelle 5.9 steht (Summe aller Personen).
- keine Zulagen: Die neuen SKOS-Richtlinien werden zwar angewendet, aber keine Zulagen ausgerichtet.
- Fehlende Fallstruktur: Fälle ohne Zuordnung zu einem Falltyp oder zu einem Wohnstatus.
- F7+: Vorläufig aufgenommener Flüchtling mit Aufenthaltsdauer von mehr als 7 Jahren; VA7+: Vorläufig Aufgenommener mit Aufenthaltsdauer von mehr als 7 Jahren.

**Grafik 5.8: Zulagen und Einkommensfreibeträge von Unterstützungseinheiten, AR Appenzell Ausserrhoden, 2011**

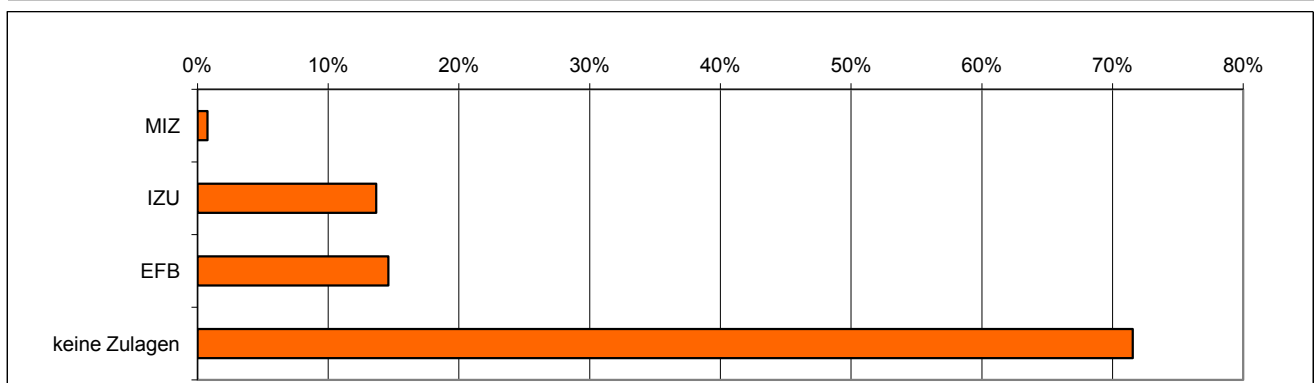

Total = 527 Unterstützungseinheiten

Quelle: Bundesamt für Statistik BFS

**Tabelle 5.9: Zulagen und Einkommensfreibeträge von Sozialhilfeempfängern/-innen im Stichmonat, AR Appenzell Ausserrhoden, 2011**

| Sozialhilfeempfänger/-innen      | Total      | MIZ<br>Minimale Integrationszulagen |             | IZU<br>Integrationszulagen für Nichterbstätige |             | EFB<br>Einkommensfreibeträge |             | keine Zulagen |             |
|----------------------------------|------------|-------------------------------------|-------------|--|-------------|------------------------------|-------------|---------------|-------------|
|                                  |            | Anzahl                              | Anteil in % | Anzahl   | Anteil in % | Anzahl                       | Anteil in % | Anzahl        | Anteil in % |
| <b>Alter</b>                     |            |                                     |             |  |             |                              |             |               |             |
| <b>Total</b>                     | <b>658</b> | <b>2</b>                            | <b>0.3</b>  | <b>77</b>                                      | <b>11.7</b> | <b>80</b>                    | <b>12.2</b> | <b>499</b>    | <b>75.8</b> |
| 16-17                            | 27         | 0                                   | 0.0         | 3  | 11.1        | 0                            | 0.0         | 24            | 88.9        |
| 18-25                            | 106        | 1                                   | 0.9         | 13   | 12.3        | 8                            | 7.5         | 84            | 79.2        |
| 26-35                            | 156        | 0                                   | 0.0         | 17   | 10.9        | 23                           | 14.7        | 116           | 74.4        |
| 36-45                            | 154        | 0                                   | 0.0         | 21   | 13.6        | 25                           | 16.2        | 111           | 72.1        |
| 46-55                            | 141        | 0                                   | 0.0         | 17   | 12.1        | 14                           | 9.9         | 113           | 80.1        |
| 56-64                            | 59         | 1                                   | 1.7         | 6  | 10.2        | 10                           | 16.9        | 42            | 71.2        |
| 65+                              | 15         | 0                                   | 0.0         | 0  | 0.0         | 0                            | 0.0         | 9             | 60.0        |
| <b>Zivilstand (ab 18 Jahren)</b> |            |                                     |             |  |             |                              |             |               |             |
| <b>Total</b>                     | <b>629</b> | <b>2</b>                            | <b>0.3</b>  | <b>74</b>                                      | <b>11.8</b> | <b>80</b>                    | <b>12.7</b> | <b>479</b>    | <b>76.2</b> |
| Ledig                            | 272        | 1                                   | 0.4         | 36   | 13.2        | 25                           | 9.2         | 211           | 77.6        |
| Verheiratet                      | 213        | 0                                   | 0.0         | 17   | 8.0         | 33                           | 15.5        | 164           | 77.0        |
| Verwitwet                        | 7          | 0                                   | 0.0         | 0  | 0.0         | 0                            | 0.0         | 7             | 100.0       |
| Geschieden                       | 137        | 1                                   | 0.7         | 21   | 15.3        | 22                           | 16.1        | 97            | 70.8        |
| <b>Nationalität</b>              |            |                                     |             |  |             |                              |             |               |             |
| <b>Total</b>                     | <b>656</b> | <b>2</b>                            | <b>0.3</b>  | <b>77</b>                                      | <b>12</b>   | <b>80</b>                    | <b>12.2</b> | <b>503</b>    | <b>76.7</b> |
| Schweizer/innen                  | 424        | 2                                   | 0.5         | 55   | 13.0        | 54                           | 12.7        | 317           | 74.8        |
| Ausländer/innen                  | 232        | 0                                   | 0.0         | 22   | 9.5         | 26                           | 11.2        | 186           | 80.2        |
| <b>Erwerbssituation</b>          |            |                                     |             |  |             |                              |             |               |             |
| <b>Total</b>                     | <b>646</b> | <b>2</b>                            | <b>0.3</b>  | <b>77</b>                                      | <b>12</b>   | <b>80</b>                    | <b>12.4</b> | <b>493</b>    | <b>76.3</b> |
| Erwerbstätige                    | 156        | 1                                   | 0.6         | 31   | 19.9        | 70                           | 44.9        | 58            | 37.2        |
| Erwerbslose                      | 250        | 1                                   | 0.4         | 39   | 15.6        | 8                            | 3.2         | 203           | 81.2        |
| Nichterwerbspersonen             | 240        | 0                                   | 0.0         | 7  | 2.9         | 2                            | 0.8         | 232           | 96.7        |

Quelle: Bundesamt für Statistik BFS

Anmerkung:

- Fälle mit Leistungsbezug in der Erhebungsperiode, Personen ab 16 Jahren, ohne Doppelzählungen, ohne einmalige Zahlungen ohne Budget.
- keine Zulagen: Die neuen SKOS-Richtlinien werden zwar angewendet, aber keine Zulagen ausgerichtet
- Zivilstand, Nationalität und Erwerbssituation: Bei weiteren Mitgliedern in der Unterstützungseinheit sind nur die regulären Fälle berücksichtigt.



**Tabelle 5.10: Krankenkassenprämien (KK-Prämien) und individuelle Prämienverbilligungen (IPV) im Stichmonat nach Fallstruktur, AR Appenzell Ausserrhodens, 2011**

| Fallstruktur  | Krankenkassenprämie |              |                  | Individuelle Prämienverbilligung |             |              |                             |              |              |                  |            |
|---|---------------------|--------------|------------------|----------------------------------|-------------|--------------|-----------------------------|--------------|--------------|------------------|------------|
|   | Betrag              |              |                  | Fälle                            |             |              | Betrag                      |              |              |                  |            |
|   | Anzahl Fälle        | Median (Fr.) | Mittelwert (Fr.) | Total                            | Nein        | In Abklärung | Ja<br>Anzahl<br>Anteil in % | Anzahl Fälle | Median (Fr.) | Mittelwert (Fr.) |            |
| <b>Total</b>  | <b>480</b>          | <b>298</b>   | <b>402</b>       | <b>577</b>                       | <b>255</b>  | <b>4</b>     | <b>318</b>                  | <b>55.1</b>  | <b>313</b>   | <b>256</b>       | <b>398</b> |
| Stationäre Einricht., Heime   | 34                  | 225          | 273              | 48                               | 28          | 0            | 20                          | 41.7         | 20           | 166              | 298        |
| Besondere Wohnformen  | 5                   | 245          | 225              | 6                                | 1           | 0            | 5                           | 83.3         | 5            | 245              | 212        |
| Privathaushalte   | 441                 | 305          | 414              | 522                              | 225         | 4            | 293                         | 56.1         | 288          | 256              | 408        |
| Ein-Personen-Fälle  | 288                 | 277          | 376              | 344                              | 149         | 3            | 192                         | 55.8         | 192          | 256              | 393        |
| Alleinlebende   | 200                 | 278          | 403              | 240                              | 94          | 2            | 144                         | 60.0         | 144          | 256              | 420        |
| Nicht-Alleinlebende   | 88                  | 271          | 313              | 104                              | 55          | 1            | 48                          | 46.2         | 48           | 256              | 312        |
| Alleinerziehende  | 100                 | 381          | 425              | 117                              | 50          | 1            | 66                          | 56.4         | 63           | 356              | 406        |
| AE mit 1 Kind   | 54                  | 331          | 414              | 67                               | 33          | 1            | 33                          | 49.3         | 32           | 316              | 405        |
| AE mit 2 Kindern  | 31                  | 432          | 436              | 31                               | 6           | 0            | 25                          | 80.6         | 23           | 376              | 392        |
| AE mit 3+ Kindern   | 15                  | 436          | 439              | 19                               | 11          | 0            | 8                           | 42.1         | 8            | 436              | 449        |
| Paare mit Kindern   | 32                  | 661          | 662              | 39                               | 16          | 0            | 23                          | 59.0         | 21           | 572              | 568        |
| Paare mit 1 Kind  | 11                  | 582          | 599              | 14                               | 7           | 0            | 7                           | 50.0         | 6            | 559              | 505        |
| Paare mit 2 Kindern   | 13                  | 655          | 652              | 14                               | 5           | 0            | 9                           | 64.3         | 9            | 632              | 590        |
| Paare mit 3+ Kindern  | 8                   | 782          | 764              | 11                               | 4           | 0            | 7                           | 63.6         | 6            | 692              | 599        |
| Paare ohne Kind   | 20                  | 549          | 527              | 21                               | 9           | 0            | 12                          | 57.1         | 12           | 485              | 395        |
| Andere  | 1                   | 314          | 314              | 1                                | 1           | 0            | 0                           | 0.0          | 0            | 0                | 0          |
| Fehlende Fallstruktur   | 0                   | 0            | 0                | 1                                | 1           | 0            | 0                           | 0.0          | 0            | 0                | 0          |
|   | Anzahl              | Anteil in %  |                  | Anzahl                           | Anteil in % |              | Anzahl                      | Anteil in %  |              |                  |            |
| Ohne Angabe von KK-Prämien resp. Prämienverbilligung resp. Betrag der IPV | 97                  | 16.8%        |                  | 0                                | 0.0%        |              | 5                           | 1.6%         |              |                  |            |
| N=  | 577                 |              |                  | 577                              |             |              | 318                         |              |              |                  |            |

Quelle: Bundesamt für Statistik BFS

Anmerkung:

- Reguläre Fälle mit Leistungsbezug in der Erhebungsperiode, ohne Doppelzählungen
- Die IPV im Zusammenhang mit der Sozialhilfe wird je nach Kanton unterschiedlich gehandhabt. In einigen Kantonen erhalten alle Sozialhilfebezüger/innen automatisch die IPV, womit Angaben von 100% resultieren sollten. Aus verschiedenen Gründen trifft dies nicht ein, was nicht bedeuten soll, dass die Angaben unvollständig erhoben werden.

**Tabelle 5.11.1: Unterstützungseinheiten mit Unterhaltsbeiträgen nach Fallstruktur, AR Appenzell Ausserrhoden, 2011**

| Fallstruktur                 |            |              | Kein Unterhaltsbeitrag |             | In Abklärung |            | Unterhaltsbeitrag vorhanden |            | Fehlende Angabe |            | Betrag       |              |            |
|------------------------------|------------|--------------|------------------------|-------------|--------------|------------|-----------------------------|------------|-----------------|------------|--------------|--------------|------------|
|                              | Anzahl     | Ant. in %    | Anzahl                 | Ant. in %   | Anzahl       | Ant. in %  | Anzahl                      | Ant. in %  | Anzahl          | Ant. in %  | Anzahl Fälle | Median (Fr.) | Mittelwert |
| <b>Privathaushalte</b>       | <b>550</b> | <b>100.0</b> | <b>516</b>             | <b>93.8</b> | <b>2</b>     | <b>0.4</b> | <b>32</b>                   | <b>5.8</b> | <b>0</b>        | <b>0.0</b> | <b>32</b>    | <b>800</b>   | <b>980</b> |
| Ein-Personen-Fälle           | 364        | 100.0        | 360                    | 98.9        | 0            | 0.0        | 4                           | 1.1        | 0               | 0.0        | 4            | 900          | 788        |
| Alleinerziehende             | 121        | 100.0        | 94                     | 77.7        | 2            | 1.7        | 25                          | 20.7       | 0               | 0.0        | 25           | 800          | 1'037      |
| AE mit 1 Kind                | 69         | 100.0        | 59                     | 85.5        | 1            | 1.4        | 9                           | 13.0       | 0               | 0.0        | 9            | 662          | 644        |
| AE mit 2 Kindern             | 33         | 100.0        | 22                     | 66.7        | 1            | 3.0        | 10                          | 30.3       | 0               | 0.0        | 10           | 1'124        | 1'144      |
| AE mit 3+ Kindern            | 19         | 100.0        | 13                     | 68.4        | 0            | 0.0        | 6                           | 31.6       | 0               | 0.0        | 6            | 1'393        | 1'446      |
| Paare mit Kindern            | 43         | 100.0        | 40                     | 93.0        | 0            | 0.0        | 3                           | 7.0        | 0               | 0.0        | 3            | 552          | 761        |
| Paare mit 1 Kind             | 14         | 100.0        | 14                     | 100.0       | 0            | 0.0        | 0                           | 0.0        | 0               | 0.0        | 0            | 0            | 0          |
| Paare mit 2 Kindern          | 16         | 100.0        | 15                     | 93.8        | 0            | 0.0        | 1                           | 6.3        | 0               | 0.0        | 1            | 1'221        | 1'221      |
| Paare mit 3+ Kindern         | 13         | 100.0        | 11                     | 84.6        | 0            | 0.0        | 2                           | 15.4       | 0               | 0.0        | 2            | 531          | 531        |
| Paare ohne Kind              | 21         | 100.0        | 21                     | 100.0       | 0            | 0.0        | 0                           | 0.0        | 0               | 0.0        | 0            | 0            | 0          |
| Andere                       | 1          | 100.0        | 1                      | 100.0       | 0            | 0.0        | 0                           | 0.0        | 0               | 0.0        | 0            | 0            | 0          |
| <b>Fehlende Fallstruktur</b> | <b>0</b>   |              | <b>0</b>               |             | <b>0</b>     |            | <b>0</b>                    |            | <b>0</b>        |            | <b>0</b>     |              |            |

N = 550

Anmerkung:

- Fälle mit Leistungsbezug in der Erhebungsperiode, ohne Doppelzählungen, ohne einmalige Zahlungen ohne Budget, nur Privathaushalte.
- Fehlende Angaben zu den Unterhaltsbeiträgen: Nur wenn die antragstellende Person und alle weiteren Personen "Ohne Angaben" ausweisen, sonst "Kein Unterhaltsbeitrag".

**Tabelle 5.11.2: Unterstützungseinheiten mit Alimentenbevorschussung (ALBV) nach Fallstruktur, AR Appenzell Ausserrhoden, 2011**

| Fallstruktur                 |            |              | Keine Alimentenbevorschussung |             | In Abklärung |            | Alimentenbevorschussung vorhanden |            | Fehlende Angabe |            | Betrag       |              |            |
|------------------------------|------------|--------------|-------------------------------|-------------|--------------|------------|-----------------------------------|------------|-----------------|------------|--------------|--------------|------------|
|                              | Anzahl     | Ant. in %    | Anzahl                        | Ant. in %   | Anzahl       | Ant. in %  | Anzahl                            | Ant. in %  | Anzahl          | Ant. in %  | Anzahl Fälle | Median (Fr.) | Mittelwert |
| <b>Privathaushalte</b>       | <b>550</b> | <b>100.0</b> | <b>530</b>                    | <b>96.4</b> | <b>2</b>     | <b>0.4</b> | <b>11</b>                         | <b>2.0</b> | <b>7</b>        | <b>1.3</b> | <b>11</b>    | <b>910</b>   | <b>995</b> |
| Ein-Personen-Fälle           | 364        | 100.0        | 359                           | 98.6        | 0            | 0.0        | 1                                 | 0.3        | 4               | 1.1        | 1            | 567          | 567        |
| Alleinerziehende             | 121        | 100.0        | 108                           | 89.3        | 2            | 1.7        | 10                                | 8.3        | 1               | 0.8        | 10           | 919          | 1'037      |
| AE mit 1 Kind                | 69         | 100.0        | 65                            | 94.2        | 1            | 1.4        | 3                                 | 4.3        | 0               | 0.0        | 3            | 655          | 575        |
| AE mit 2 Kindern             | 33         | 100.0        | 28                            | 84.8        | 1            | 3.0        | 3                                 | 9.1        | 1               | 3.0        | 3            | 1'351        | 1'284      |
| AE mit 3+ Kindern            | 19         | 100.0        | 15                            | 78.9        | 0            | 0.0        | 4                                 | 21.1       | 0               | 0.0        | 4            | 1'225        | 1'199      |
| Paare mit Kindern            | 43         | 100.0        | 41                            | 95.3        | 0            | 0.0        | 0                                 | 0.0        | 2               | 4.7        | 0            | 0            | 0          |
| Paare mit 1 Kind             | 14         | 100.0        | 14                            | 100.0       | 0            | 0.0        | 0                                 | 0.0        | 0               | 0.0        | 0            | 0            | 0          |
| Paare mit 2 Kindern          | 16         | 100.0        | 15                            | 93.8        | 0            | 0.0        | 0                                 | 0.0        | 1               | 6.3        | 0            | 0            | 0          |
| Paare mit 3+ Kindern         | 13         | 100.0        | 12                            | 92.3        | 0            | 0.0        | 0                                 | 0.0        | 1               | 7.7        | 0            | 0            | 0          |
| Paare ohne Kind              | 21         | 100.0        | 21                            | 100.0       | 0            | 0.0        | 0                                 | 0.0        | 0               | 0.0        | 0            | 0            | 0          |
| Andere                       | 1          | 100.0        | 1                             | 100.0       | 0            | 0.0        | 0                                 | 0.0        | 0               | 0.0        | 0            | 0            | 0          |
| <b>Fehlende Fallstruktur</b> | <b>0</b>   |              | <b>0</b>                      |             | <b>0</b>     |            | <b>0</b>                          |            | <b>0</b>        |            | <b>0</b>     |              |            |

N = 550

Quelle: Bundesamt für Statistik BFS

Anmerkung:

- Fälle mit Leistungsbezug in der Erhebungsperiode, ohne Doppelzählungen, ohne einmalige Zahlungen ohne Budget, nur Privathaushalte.
- Fehlende Angaben zur Alimentenbevorschussung: Wenn die antragstellende Person keine Angaben zum Betrag macht, dann "Keine Alimentenbevorschussung".



**Tabelle 5.12.1: Sozialhilfeempfänger/innen nach Altersklassen und IV-Rente, AR Appenzell Ausserrhoden, 2011**

| Altersklassen          | Total      |              | Nein       |             | In Abklärung |            | Ja        |            | Betrag    |                  |              | Ohne Angabe des Betrages<br>Anzahl |
|------------------------|------------|--------------|------------|-------------|--------------|------------|-----------|------------|-----------|------------------|--------------|------------------------------------|
|                        | Anzahl     | Ant. in %    | Anzahl     | Ant. in %   | Anzahl       | Ant. in %  | Anzahl    | Ant. in %  | Anzahl    | Mittelwert (Fr.) | Median (Fr.) |                                    |
| <b>Total</b>           | <b>622</b> | <b>100.0</b> | <b>601</b> | <b>96.6</b> | <b>3</b>     | <b>0.5</b> | <b>18</b> | <b>2.9</b> | <b>18</b> | <b>1'348</b>     | <b>1'349</b> | <b>0</b>                           |
| 18 - 25 Jahre          | 107        | 100.0        | 107        | 100.0       | 0            | 0.0        | 0         | 0.0        | 0         | 0                | 0            | 0                                  |
| 26 - 35 Jahre          | 156        | 100.0        | 152        | 97.4        | 1            | 0.6        | 3         | 1.9        | 3         | 944              | 1'060        | 0                                  |
| 36 - 45 Jahre          | 156        | 100.0        | 153        | 98.1        | 1            | 0.6        | 2         | 1.3        | 2         | 1'135            | 1'135        | 0                                  |
| 46 - 55 Jahre          | 143        | 100.0        | 136        | 95.1        | 1            | 0.7        | 6         | 4.2        | 6         | 1'775            | 1'810        | 0                                  |
| 56 - 64 Jahre          | 60         | 100.0        | 53         | 88.3        | 0            | 0.0        | 7         | 11.7       | 7         | 1'217            | 1'306        | 0                                  |
| Ohne Angabe des Alters | 0          | 0            | 0          | 0.0         | 0            | 0.0        | 0         | 0.0        | 0         |                  |              | 0                                  |

N = 622

N (Ja) = 18

Quelle: Bundesamt für Statistik BFS

Anmerkung:

- Fälle mit Leistungsbezug in der Erhebungsperiode, ohne Doppelzählungen, ohne einmalige Zahlungen ohne Budget.
- Personen im Alter von 18 - 64 Jahren. Ausserhalb dieser Alterslimite ist man nicht IV berechtigt.

**Tabelle 5.12.2: Sozialhilfeempfänger/innen nach Altersklassen und Invaliditätsgrad, AR Appenzell Ausserrhoden, 2011**

| Altersklassen          | Invaliditätsgrad |              |          |             |          |             |          |             |              |             |             |                           |                  |           |
|------------------------|------------------|--------------|----------|-------------|----------|-------------|----------|-------------|--------------|-------------|-------------|---------------------------|------------------|-----------|
|                        | Total            |              | < 50%    |             | 50 - 59% |             | 60 - 69% |             | 70% und mehr |             | Weiss nicht | Ohne Angabe des IV-Grades |                  | N         |
|                        | Anzahl           | Anteil in %  | Anzahl   | Anteil in % | Anzahl   | Anteil in % | Anzahl   | Anteil in % | Anzahl       | Anteil in % | Anzahl      | Anzahl                    | Anteil an N in % | Anzahl    |
| <b>Total</b>           | <b>18</b>        | <b>100.0</b> | <b>5</b> | <b>27.8</b> | <b>2</b> | <b>11.1</b> | <b>1</b> | <b>5.6</b>  | <b>10</b>    | <b>55.6</b> | <b>0</b>    | <b>0</b>                  | <b>0.0</b>       | <b>18</b> |
| 18 - 25 Jahre          | 0                | 0.0          | 0        | 0.0         | 0        | 0.0         | 0        | 0.0         | 0            | 0.0         | 0           | 0                         | 0.0              | 0         |
| 26 - 35 Jahre          | 3                | 100.0        | 1        | 33.3        | 0        | 0.0         | 0        | 0.0         | 2            | 66.7        | 0           | 0                         | 0.0              | 3         |
| 36 - 45 Jahre          | 2                | 100.0        | 0        | 0.0         | 0        | 0.0         | 0        | 0.0         | 2            | 100.0       | 0           | 0                         | 0.0              | 2         |
| 46 - 55 Jahre          | 6                | 100.0        | 3        | 50.0        | 0        | 0.0         | 0        | 0.0         | 3            | 50.0        | 0           | 0                         | 0.0              | 6         |
| 56 - 64 Jahre          | 7                | 100.0        | 1        | 14.3        | 2        | 28.6        | 1        | 14.3        | 3            | 42.9        | 0           | 0                         | 0.0              | 7         |
| Ohne Angabe des Alters | 0                | 0.0          | 0        | 0.0         | 0        | 0.0         | 0        | 0.0         | 0            | 0.0         | 0           | 0                         | 0.0              | 0         |

N (Ja)= 18

Quelle: Bundesamt für Statistik BFS

Anmerkung:

- Fälle mit Leistungsbezug in der Erhebungsperiode, ohne Doppelzählungen, ohne einmalige Zahlungen ohne Budget.
- Personen im Alter von 18 - 64 Jahren. Ausserhalb dieser Alterslimite ist man nicht IV berechtigt.

## FINANZIELLE LEISTUNGEN AN DIE UNTERSTÜTZUNGSEINHEITEN

Tabelle 6.1: Bruttobedarf im Stichmonat nach Fallstruktur, AR Appenzell Ausserrhodon, 2011

| Fallstruktur                | Total       |                 |                     | Städte<br>(ab 10'000 Einw.) |                 |                     | Mittlere Gemeinden<br>(2'000-9'999 Einw.) |                 |                     | Kleine Gemeinden<br>(unter 2'000 Einw.) |                 |                     |
|-----------------------------|-------------|-----------------|---------------------|-----------------------------|-----------------|---------------------|---|-----------------|---------------------|---|-----------------|---------------------|
|                             | Anzahl      | Median<br>(Fr.) | Mittelwert<br>(Fr.) | Anzahl                      | Median<br>(Fr.) | Mittelwert<br>(Fr.) | Anzahl                                    | Median<br>(Fr.) | Mittelwert<br>(Fr.) | Anzahl                                  | Median<br>(Fr.) | Mittelwert<br>(Fr.) |
| <b>Total</b>                | <b>471</b>  | <b>1'983</b>    | <b>2'224</b>        | <b>241</b>                  | <b>2'037</b>    | <b>2'315</b>        | <b>138</b>                                | <b>1'772</b>    | <b>1'993</b>        | <b>92</b>                               | <b>1'992</b>    | <b>2'329</b>        |
| Stationäre Einricht., Heime | 15          | 4'737           | 5'068               | 0                           | 0               | 0                   | 8   | 4'170           | 4'670               | 7                                       | 5'946           | 5'523               |
| Besondere Wohnformen        | 4           | 1'724           | 1'602               | 3                           | 1'788           | 1'754               | 1   | 1'146           | 1'146               | 0                                       | 0               | 0                   |
| Privathaushalte             | 452         | 1'968           | 2'135               | 238                         | 2'046           | 2'322               | 129                                       | 1'727           | 1'833               | 85                                      | 1'986           | 2'066               |
| Ein-Personen-Fälle          | 301         | 1'760           | 1'684               | 159                         | 1'881           | 1'823               | 86  | 1'387           | 1'443               | 56                                      | 1'677           | 1'657               |
| Alleinlebende               | 215         | 1'930           | 1'836               | 113                         | 2'003           | 1'970               | 65  | 1'727           | 1'595               | 37                                      | 1'839           | 1'849               |
| Nicht-Alleinlebende         | 86          | 1'278           | 1'303               | 46                          | 1'480           | 1'463               | 21  | 1'048           | 971                 | 19                                      | 1'248           | 1'282               |
| Alleinerziehende (AE)       | 101         | 2'898           | 2'846               | 51                          | 2'955           | 2'981               | 29  | 2'798           | 2'558               | 21                                      | 2'719           | 2'919               |
| AE mit 1 Kind               | 55          | 2'665           | 2'428               | 28                          | 2'833           | 2'678               | 17  | 2'221           | 1'937               | 10                                      | 2'498           | 2'562               |
| AE mit 2 Kindern            | 32          | 3'307           | 3'392               | 18                          | 3'397           | 3'466               | 8   | 3'408           | 3'659               | 6                                       | 2'780           | 2'813               |
| AE mit 3+ Kindern           | 14          | 3'413           | 3'243               | 5                           | 3'532           | 2'927               | 4   | 2'926           | 2'992               | 5                                       | 3'854           | 3'761               |
| Paare mit Kindern           | 31          | 3'600           | 3'691               | 18                          | 4'134           | 4'144               | 9   | 3'574           | 3'220               | 4                                       | 2'619           | 2'716               |
| Paare mit 1 Kind            | 9           | 3'236           | 3'127               | 5                           | 3'318           | 3'505               | 3   | 2'566           | 2'719               | 1                                       | 2'461           | 2'461               |
| Paare mit 2 Kindern         | 12          | 3'830           | 3'703               | 7                           | 4'279           | 4'343               | 4   | 3'529           | 2'986               | 1                                       | 2'090           | 2'090               |
| Paare mit 3+ Kindern        | 10          | 4'312           | 4'186               | 6                           | 4'312           | 4'444               | 2   | 4'441           | 4'441               | 2                                       | 3'156           | 3'156               |
| Paare ohne Kind             | 18          | 2'775           | 3'030               | 10                          | 2'965           | 3'623               | 4   | 1'943           | 1'896               | 4                                       | 2'732           | 2'681               |
| Andere                      | 1           | 1'636           | 1'636               | 0                           | 0               | 0                   | 1   | 1'636           | 1'636               | 0                                       | 0               | 0                   |
| Fehlende Fallstruktur       | 0           | 0               | 0                   | 0                           | 0               | 0                   | 0   | 0               | 0                   | 0                                       | 0               | 0                   |
|                             | Anteil in % |                 |                     | Anteil in %                 |                 |                     | Anteil in %                               |                 |                     | Anteil in %                             |                 |                     |
| Ohne Angaben                | 8           | 1.7             |                     | 7                           | 2.8             |                     | 0   | 0.0             |                     | 1                                       | 1.1             |                     |

N = 479

Quelle: Bundesamt für Statistik BFS

Anmerkung:

- Fälle mit Leistungsbezug in der Erhebungsperiode, ohne Doppelzählungen, ohne Leistungstyp einmalige Zahlung ohne Budget.
- Dort wo vorhanden, sind die neuen SKOS-Variablen minimale Integrationszulage sowie die Integrationszulage für Nichterwerbstätige im Bruttobedarf berücksichtigt.
- Ohne Angaben Fallstruktur: Fälle mit einer Angabe im Betrag zu Bruttobedarf aber ohne Zuordnung zu einem Falltyp oder ohne Wohnstatus.
- Ohne Angabe: Fälle ohne Bruttobedarf.



**Tabelle 6.2: Nettobedarf im Stichmonat nach Fallstruktur, AR Appenzell Ausserrhoden, 2011**

| Fallstruktur                 | Total       |                 |                     | Städte<br>(ab 10'000 Einw.) |                 |                     | Mittlere Gemeinden<br>(2'000-9'999 Einw.) |                 |                     | Kleine Gemeinden<br>(unter 2'000 Einw.) |                 |                     |
|------------------------------|-------------|-----------------|---------------------|-----------------------------|-----------------|---------------------|---|-----------------|---------------------|---|-----------------|---------------------|
|                              | Anzahl      | Median<br>(Fr.) | Mittelwert<br>(Fr.) | Anzahl                      | Median<br>(Fr.) | Mittelwert<br>(Fr.) | Anzahl                                    | Median<br>(Fr.) | Mittelwert<br>(Fr.) | Anzahl                                  | Median<br>(Fr.) | Mittelwert<br>(Fr.) |
| <b>Total</b>                 | <b>479</b>  | <b>1'578</b>    | <b>1'675</b>        | <b>248</b>                  | <b>1'658</b>    | <b>1'697</b>        | <b>138</b>                                | <b>1'304</b>    | <b>1'506</b>        | <b>93</b>                               | <b>1'662</b>    | <b>1'867</b>        |
| Stationäre Einricht., Heime  | 18          | 3'811           | 4'414               | 3                           | 4'066           | 6'695               | 8   | 3'515           | 3'258               | 7                                       | 4'375           | 4'757               |
| Besondere Wohnformen         | 4           | 1'724           | 1'652               | 3                           | 1'788           | 1'754               | 1   | 1'346           | 1'346               | 0                                       | 0               | 0                   |
| Privathaushalte              | 457         | 1'533           | 1'567               | 242                         | 1'643           | 1'634               | 129                                       | 1'238           | 1'399               | 86                                      | 1'635           | 1'632               |
| Ein-Personen-Fälle           | 304         | 1'327           | 1'345               | 161                         | 1'376           | 1'372               | 86  | 1'124           | 1'226               | 57                                      | 1'461           | 1'449               |
| Alleinlebende                | 217         | 1'657           | 1'473               | 114                         | 1'700           | 1'507               | 65  | 1'269           | 1'345               | 38                                      | 1'718           | 1'590               |
| Nicht-Alleinlebende          | 87          | 1'029           | 1'026               | 47                          | 1'060           | 1'045               | 21  | 920             | 855                 | 19                                      | 1'223           | 1'167               |
| Alleinerziehende (AE)        | 102         | 2'011           | 1'994               | 52                          | 2'297           | 2'149               | 29  | 1'533           | 1'824               | 21                                      | 1'995           | 1'844               |
| AE mit 1 Kind                | 55          | 1'900           | 1'779               | 28                          | 2'260           | 2'090               | 17  | 1'219           | 1'309               | 10                                      | 1'731           | 1'708               |
| AE mit 2 Kindern             | 32          | 2'430           | 2'298               | 18                          | 2'623           | 2'325               | 8   | 2'363           | 2'480               | 6                                       | 2'045           | 1'977               |
| AE mit 3+ Kindern            | 15          | 1'930           | 2'131               | 6                           | 1'809           | 1'893               | 4   | 2'926           | 2'704               | 5                                       | 1'633           | 1'957               |
| Paare mit Kindern            | 32          | 1'906           | 2'171               | 19                          | 2'100           | 2'402               | 9   | 1'598           | 1'699               | 4                                       | 2'186           | 2'134               |
| Paare mit 1 Kind             | 9           | 1'996           | 2'176               | 5                           | 1'760           | 2'228               | 3   | 1'996           | 2'053               | 1                                       | 2'281           | 2'281               |
| Paare mit 2 Kindern          | 13          | 1'816           | 2'079               | 8                           | 2'395           | 2'668               | 4   | 884             | 900                 | 1                                       | 2'090           | 2'090               |
| Paare mit 3+ Kindern         | 10          | 1'896           | 2'285               | 6                           | 1'896           | 2'192               | 2   | 2'768           | 2'768               | 2                                       | 2'082           | 2'082               |
| Paare ohne Kind              | 18          | 1'732           | 1'864               | 10                          | 1'811           | 1'719               | 4   | 1'369           | 1'469               | 4                                       | 2'732           | 2'621               |
| Andere                       | 1           | 936             | 936                 | 0                           | 0               | 0                   | 1   | 936             | 936                 | 0                                       | 0               | 0                   |
| <b>Fehlende Fallstruktur</b> | <b>0</b>    | <b>0</b>        | <b>0</b>            | <b>0</b>                    | <b>0</b>        | <b>0</b>            | <b>0</b>                                  | <b>0</b>        | <b>0</b>            | <b>0</b>                                | <b>0</b>        | <b>0</b>            |
|                              | Anteil in % |                 |                     | Anteil in %                 |                 |                     | Anteil in %                               |                 |                     | Anteil in %                             |                 |                     |
| Ohne Angaben                 | 0           | 0.0             |                     | 0                           | 0.0             |                     | 0   | 0.0             |                     | 0                                       | 0.0             |                     |

N = 479

Quelle: Bundesamt für Statistik BFS

Anmerkung:

- Fälle mit Leistungsbezug in der Erhebungsperiode, ohne Doppelzählungen, ohne Leistungstyp einmalige Zahlung ohne Budget.
- Dort wo vorhanden sind die neuen SKOS-Variablen minimale Integrationszulage sowie die Integrationszulage für Nichterwerbstätige im Nettobedarf berücksichtigt.
- Ohne Angaben Fallstruktur: Fälle mit einer Angabe im Betrag zu Nettobedarf aber ohne Zuordnung zu einem Falltyp oder ohne Wohnstatus.
- Ohne Angabe: Fälle ohne Nettobedarf.



**Tabelle 6.3: Deckungsquote nach Fallstruktur, AR Appenzell Ausserrhodon, 2011**

| Fallstruktur                       | Deckungsquote |             |            |              |             |             |             |              |             |             |            |             |
|------------------------------------|---------------|-------------|------------|--------------|-------------|-------------|-------------|--------------|-------------|-------------|------------|-------------|
|                                    | Total         |             | 1.00       |              | 0.75 – 0.99 |             | 0.50 – 0.74 |              | 0.25 – 0.49 |             | unter 0.25 |             |
|                                    | Anzahl        | Anteil in % | Anzahl     | Anteil in %  | Anzahl      | Anteil in % | Anzahl      | Anteil in %  | Anzahl      | Anteil in % | Anzahl     | Anteil in % |
| <b>Total</b>                       | <b>468</b>    | <b>100</b>  | <b>258</b> | <b>55.1</b>  | <b>50</b>   | <b>10.7</b> | <b>60</b>   | <b>12.8</b>  | <b>59</b>   | <b>12.6</b> | <b>41</b>  | <b>8.8</b>  |
| <b>Stationäre Einricht., Heime</b> | <b>15</b>     | <b>100</b>  | <b>10</b>  | <b>66.7</b>  | <b>2</b>    | <b>13.3</b> | <b>0</b>    | <b>0.0</b>   | <b>2</b>    | <b>13.3</b> | <b>1</b>   | <b>6.7</b>  |
| <b>Besondere Wohnformen</b>        | <b>4</b>      | <b>100</b>  | <b>4</b>   | <b>100.0</b> | <b>0</b>    | <b>0.0</b>  | <b>0</b>    | <b>0.0</b>   | <b>0</b>    | <b>0.0</b>  | <b>0</b>   | <b>0.0</b>  |
| <b>Privathaushalte</b>             | <b>449</b>    | <b>100</b>  | <b>244</b> | <b>54.3</b>  | <b>48</b>   | <b>10.7</b> | <b>60</b>   | <b>13.4</b>  | <b>57</b>   | <b>12.7</b> | <b>40</b>  | <b>8.9</b>  |
| <b>Ein-Personen-Fälle</b>          | <b>300</b>    | <b>100</b>  | <b>195</b> | <b>65.0</b>  | <b>25</b>   | <b>8.3</b>  | <b>26</b>   | <b>8.7</b>   | <b>32</b>   | <b>10.7</b> | <b>22</b>  | <b>7.3</b>  |
| Alleinlebende                      | 214           | 100         | 135        | 63.1         | 20          | 9.3         | 19          | 8.9          | 22          | 10.3        | 18         | 8.4         |
| Nicht-Alleinlebende                | 86            | 100         | 60         | 69.8         | 5           | 5.8         | 7           | 8.1          | 10          | 11.6        | 4          | 4.7         |
| <b>Alleinerziehende (AE)</b>       | <b>99</b>     | <b>100</b>  | <b>33</b>  | <b>33.3</b>  | <b>18</b>   | <b>18.2</b> | <b>22</b>   | <b>22.2</b>  | <b>17</b>   | <b>17.2</b> | <b>9</b>   | <b>9.1</b>  |
| AE mit 1 Kind                      | 53            | 100         | 20         | 37.7         | 8           | 15.1        | 11          | 20.8         | 10          | 18.9        | 4          | 7.5         |
| AE mit 2 Kindern                   | 32            | 100         | 7          | 21.9         | 8           | 25.0        | 9           | 28.1         | 6           | 18.8        | 2          | 6.3         |
| AE mit 3+ Kindern                  | 14            | 100         | 6          | 42.9         | 2           | 14.3        | 2           | 14.3         | 1           | 7.1         | 3          | 21.4        |
| <b>Paare mit Kindern</b>           | <b>31</b>     | <b>100</b>  | <b>9</b>   | <b>29.0</b>  | <b>2</b>    | <b>6.5</b>  | <b>8</b>    | <b>25.8</b>  | <b>6</b>    | <b>19.4</b> | <b>6</b>   | <b>19.4</b> |
| Paare mit 1 Kind                   | 9             | 100         | 3          | 33.3         | 1           | 11.1        | 4           | 44.4         | 1           | 11.1        | 0          | 0.0         |
| Paare mit 2 Kindern                | 12            | 100         | 4          | 33.3         | 0           | 0.0         | 2           | 16.7         | 2           | 16.7        | 4          | 33.3        |
| Paare mit 3+ Kindern               | 10            | 100         | 2          | 20.0         | 1           | 10.0        | 2           | 20.0         | 3           | 30.0        | 2          | 20.0        |
| <b>Paare ohne Kind</b>             | <b>18</b>     | <b>100</b>  | <b>7</b>   | <b>38.9</b>  | <b>3</b>    | <b>16.7</b> | <b>3</b>    | <b>16.7</b>  | <b>2</b>    | <b>11.1</b> | <b>3</b>   | <b>16.7</b> |
| <b>Andere</b>                      | <b>1</b>      | <b>100</b>  | <b>0</b>   | <b>0.0</b>   | <b>0</b>    | <b>0.0</b>  | <b>1</b>    | <b>100.0</b> | <b>0</b>    | <b>0.0</b>  | <b>0</b>   | <b>0.0</b>  |
| <b>Fehlende Fallstruktur</b>       | <b>0</b>      | <b>0</b>    | <b>0</b>   | <b>0.0</b>   | <b>0</b>    | <b>0.0</b>  | <b>0</b>    | <b>0.0</b>   | <b>0</b>    | <b>0.0</b>  | <b>0</b>   | <b>0.0</b>  |
| <b>Ohne Angaben</b>                | <b>11</b>     | <b>2.3</b>  |            |              |             |             |             |              |             |             |            |             |

N = 479

Quelle: Bundesamt für Statistik BFS

Anmerkungen:

- Fälle mit Leistungsbezug in der Erhebungsperiode, ohne Doppelzählungen und ohne Leistungstyp einmalige Zahlung ohne Budget
- Deckungsquote: Verhältnis Nettobedarf / Bruttobedarf. Dort wo vorhanden sind die neuen SKOS-Variablen minimale Integrationszulage sowie die Integrationszulage für Nichterwerbstätige berücksichtigt.
- Je höher die Deckungsquote desto höher ist der Anteil der Sozialhilfe am Gesamteinkommen der Unterstützungseinheit.
- Ohne Angaben Fallstruktur: Fälle mit einer Angabe der Deckungsquote aber ohne Zuordnung zu einem Falltyp oder ohne Wohnstatus.
- Ohne Angabe: Fälle ohne Deckungsquote d.h. ohne Brutto- oder Nettobedarf.

**Grafik 6.3: Deckungsquote nach Fallstruktur in Privathaushalten, AR Appenzell Ausserrhodon, 2011**

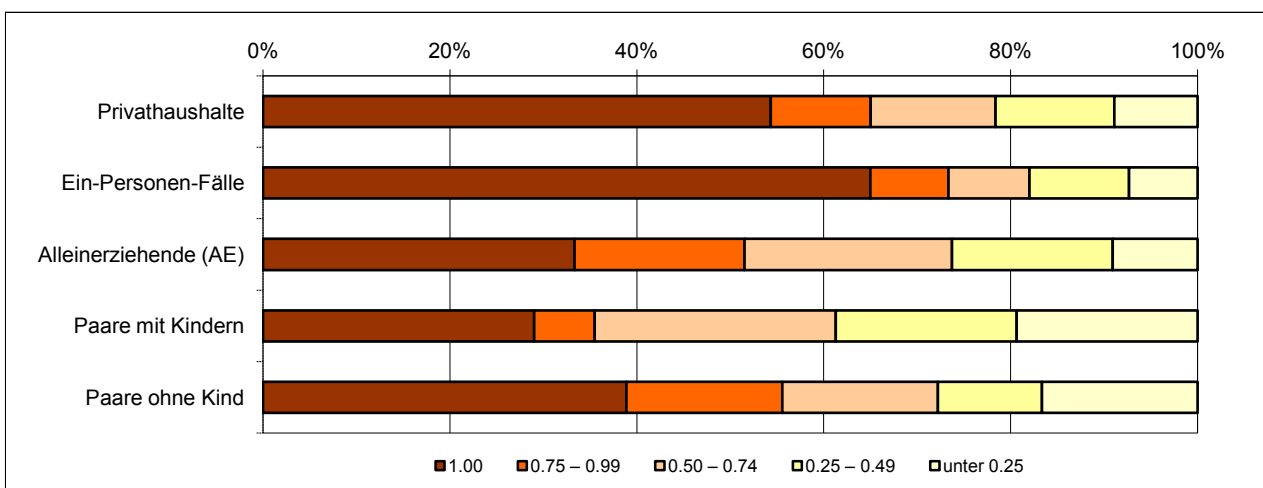

Total =449 Unterstützungseinheiten

Quelle: Bundesamt für Statistik BFS



**Tabelle 6.4: Durchschnittliche Deckungsquote nach Fallstruktur, AR Appenzell Ausserrhoden, 2011**

| Fallstruktur                       | Total      |                                  | Städte<br>(ab 10'000 Einw.) |                                  | Mittlere Gemeinden<br>(2'000-9'999 Einw.) |                                  | Kleine Gemeinden<br>(unter 2'000 Einw.) |                                  |
|------------------------------------|------------|----------------------------------|-----------------------------|----------------------------------|---|----------------------------------|---|----------------------------------|
|                                    | Anzahl     | Mittelwert<br>Deckungs-<br>quote | Anzahl                      | Mittelwert<br>Deckungs-<br>quote | Anzahl                                    | Mittelwert<br>Deckungs-<br>quote | Anzahl                                  | Mittelwert<br>Deckungs-<br>quote |
| <b>Total</b>                       | <b>468</b> | <b>0.78</b>                      | <b>239</b>                  | <b>0.74</b>                      | <b>137</b>                                | <b>0.81</b>                      | <b>92</b>                               | <b>0.84</b>                      |
| <b>Stationäre Einricht., Heime</b> | <b>15</b>  | <b>0.83</b>                      | <b>0</b>                    | <b>0.00</b>                      | <b>8</b>                                  | <b>0.79</b>                      | <b>7</b>                                | <b>0.86</b>                      |
| <b>Besondere Wohnformen</b>        | <b>4</b>   | <b>1.00</b>                      | <b>3</b>                    | <b>1.00</b>                      | <b>1</b>                                  | <b>1.00</b>                      | <b>0</b>                                | <b>0.00</b>                      |
| <b>Privathaushalte</b>             | <b>449</b> | <b>0.78</b>                      | <b>236</b>                  | <b>0.74</b>                      | <b>128</b>                                | <b>0.81</b>                      | <b>85</b>                               | <b>0.84</b>                      |
| Ein-Personen-Fälle                 | 300        | 0.82                             | 159                         | 0.77                             | 85  | 0.87                             | 56                                      | 0.91                             |
| Alleinlebende                      | 214        | 0.82                             | 113                         | 0.77                             | 64  | 0.86                             | 37                                      | 0.89                             |
| Nicht-Alleinlebende                | 86         | 0.84                             | 46                          | 0.76                             | 21  | 0.91                             | 19                                      | 0.93                             |
| Alleinerziehende (AE)              | 99         | 0.71                             | 49                          | 0.72                             | 29  | 0.74                             | 21                                      | 0.64                             |
| AE mit 1 Kind                      | 53         | 0.73                             | 26                          | 0.74                             | 17  | 0.73                             | 10                                      | 0.69                             |
| AE mit 2 Kindern                   | 32         | 0.69                             | 18                          | 0.69                             | 8   | 0.67                             | 6                                       | 0.70                             |
| AE mit 3+ Kindern                  | 14         | 0.70                             | 5                           | 0.75                             | 4   | 0.89                             | 5                                       | 0.49                             |
| Paare mit Kindern                  | 31         | 0.60                             | 18                          | 0.59                             | 9   | 0.53                             | 4                                       | 0.79                             |
| Paare mit 1 Kind                   | 9          | 0.73                             | 5                           | 0.63                             | 3   | 0.83                             | 1                                       | 0.93                             |
| Paare mit 2 Kindern                | 12         | 0.54                             | 7                           | 0.63                             | 4   | 0.25                             | 1                                       | 1.00                             |
| Paare mit 3+ Kindern               | 10         | 0.54                             | 6                           | 0.49                             | 2   | 0.62                             | 2                                       | 0.61                             |
| Paare ohne Kind                    | 18         | 0.70                             | 10                          | 0.56                             | 4   | 0.80                             | 4                                       | 0.95                             |
| Andere                             | 1          | 0.57                             | 0                           | 0.00                             | 1   | 0.57                             | 0                                       | 0.00                             |
| <b>Fehlende Fallstruktur</b>       | <b>0</b>   | <b>0.00</b>                      | <b>0</b>                    | <b>0.00</b>                      | <b>0</b>                                  | <b>0.00</b>                      | <b>0</b>                                | <b>0.00</b>                      |

|              | Anteil in % |     | Anteil in % |     | Anteil in % |     | Anteil in % |     |
|--------------|-------------|-----|-------------|-----|-------------|-----|-------------|-----|
| Ohne Angaben | 11          | 2.3 | 9           | 3.6 | 1           | 0.7 | 1           | 1.1 |

N = 479

Quelle: Bundesamt für Statistik BFS

- Anmerkungen: - Fälle mit Leistungsbezug in der Erhebungsperiode, ohne Doppelzählungen und ohne Leistungstyp einmalige Zahlung ohne Budget.  
 - Deckungsquote: Verhältnis Nettobedarf / Bruttobedarf. Dort wo vorhanden sind die neuen SKOS-Variablen minimale Integrationszulage sowie die Integrationszulage für Nichterwerbstätige berücksichtigt.  
 - Ohne Angaben Fallstruktur: Fälle mit einer Angabe im Deckungsquote aber ohne Zuordnung zu einem Falltyp oder ohne Wohnstatus.  
 - Ohne Angabe: Fälle ohne Deckungsquote d.h. ohne Brutto- oder Nettobedarf.

**Grafik 6.4: Durchschnittliche Deckungsquote nach Fallstruktur, AR Appenzell Ausserrhoden, 2011**

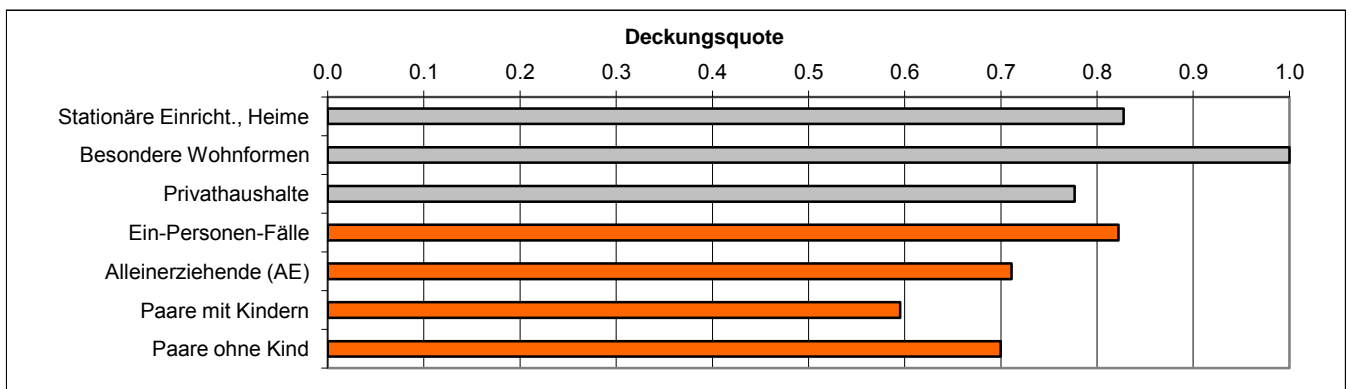

Total = 468 Unterstützungseinheiten

Quelle: Bundesamt für Statistik BFS



**Tabelle 6.5: Gesamter Auszahlungsbetrag nach Alter der antragstellenden Person, AR Appenzell Ausserrhoden, 2011**

| Fallstruktur                | Total      |              |                  | 0 - 17 Jahre |               |                  | 18 - 25 Jahre |              |                  | 26 - 35 Jahre |              |                  |
|-----------------------------|------------|--------------|------------------|--------------|---------------|------------------|---------------|--------------|------------------|---------------|--------------|------------------|
|                             | Anzahl     | Median (Fr.) | Mittelwert (Fr.) | Anzahl       | Median (Fr.)  | Mittelwert (Fr.) | Anzahl        | Median (Fr.) | Mittelwert (Fr.) | Anzahl        | Median (Fr.) | Mittelwert (Fr.) |
| <b>Total</b>                | <b>485</b> | <b>9'775</b> | <b>13'033</b>    | <b>9</b>     | <b>22'911</b> | <b>39'985</b>    | <b>78</b>     | <b>6'654</b> | <b>9'400</b>     | <b>124</b>    | <b>9'475</b> | <b>12'023</b>    |
| Stationäre Einricht., Heime | 19         | 18'602       | 38'660           | 7            | 54'789        | 49'863           | 5             | 15'437       | 20'361           | 1             | 2'314        | 2'314            |
| Besondere Wohnformen        | 4          | 16'944       | 21'680           | 0            | 0             | 0                | 0             | 0            | 0                | 0             | 0            | 0                |
| Privathaushalte             | 462        | 9'507        | 11'905           | 2            | 5'413         | 5'413            | 73            | 6'547        | 8'649            | 123           | 9'516        | 12'102           |
| Ein-Personen-Fälle          | 307        | 9'033        | 10'730           | 2            | 5'413         | 5'413            | 57            | 6'396        | 7'346            | 65            | 9'516        | 10'479           |
| Alleinerziehende (AE)       | 105        | 10'831       | 13'552           | 0            | 0             | 0                | 16            | 9'700        | 13'291           | 44            | 9'210        | 13'065           |
| AE mit 1 Kind               | 57         | 8'490        | 10'880           | 0            | 0             | 0                | 12            | 7'482        | 8'470            | 23            | 11'475       | 11'869           |
| AE mit 2 Kindern            | 33         | 14'968       | 16'252           | 0            | 0             | 0                | 4             | 25'817       | 27'756           | 11            | 10'461       | 12'865           |
| AE mit 3+ Kindern           | 15         | 6'120        | 17'766           | 0            | 0             | 0                | 0             | 0            | 0                | 10            | 5'611        | 16'037           |
| Paare mit Kindern           | 31         | 16'336       | 17'350           | 0            | 0             | 0                | 0             | 0            | 0                | 11            | 17'303       | 19'328           |
| Paare mit 1 Kind            | 9          | 12'097       | 15'312           | 0            | 0             | 0                | 0             | 0            | 0                | 3             | 3'884        | 11'724           |
| Paare mit 2 Kindern         | 12         | 12'459       | 14'857           | 0            | 0             | 0                | 0             | 0            | 0                | 4             | 6'108        | 7'620            |
| Paare mit 3+ Kindern        | 10         | 23'721       | 22'176           | 0            | 0             | 0                | 0             | 0            | 0                | 4             | 36'063       | 36'739           |
| Paare ohne Kind             | 18         | 10'877       | 12'600           | 0            | 0             | 0                | 0             | 0            | 0                | 3             | 8'470        | 6'631            |
| Andere                      | 1          | 18'148       | 18'148           | 0            | 0             | 0                | 0             | 0            | 0                | 0             | 0            | 0                |
| Fehlende Fallstruktur       | 0          | 0            | 0                | 0            | 0             | 0                | 0             | 0            | 0                | 0             | 0            | 0                |

|              | Anteil in % |     | Anteil in % |     | Anteil in % |     | Anteil in % |     |
|--------------|-------------|-----|-------------|-----|-------------|-----|-------------|-----|
| Ohne Angaben | 6           | 1.2 | 0           | 0.0 | 0           | 0.0 | 2           | 1.6 |

| Fallstruktur                | 36 - 45 Jahre |               |                  | 46 - 55 Jahre |               |                  | 56 - 64 Jahre |              |                  | 65 + Jahre |              |                  |
|-----------------------------|---------------|---------------|------------------|---------------|---------------|------------------|---------------|--------------|------------------|------------|--------------|------------------|
|                             | Anzahl        | Median (Fr.)  | Mittelwert (Fr.) | Anzahl        | Median (Fr.)  | Mittelwert (Fr.) | Anzahl        | Median (Fr.) | Mittelwert (Fr.) | Anzahl     | Median (Fr.) | Mittelwert (Fr.) |
| <b>Total</b>                | <b>111</b>    | <b>10'596</b> | <b>13'830</b>    | <b>107</b>    | <b>13'621</b> | <b>14'118</b>    | <b>49</b>     | <b>9'388</b> | <b>10'733</b>    | <b>7</b>   | <b>4'254</b> | <b>23'673</b>    |
| Stationäre Einricht., Heime | 1             | 121'759       | 121'759          | 2             | 10'512        | 10'512           | 0             | 0            | 0                | 3          | 4'036        | 46'200           |
| Besondere Wohnformen        | 1             | 46'418        | 46'418           | 1             | 6'414         | 6'414            | 2             | 16'944       | 16'944           | 0          | 0            | 0                |
| Privathaushalte             | 109           | 10'457        | 12'541           | 104           | 13'640        | 14'261           | 47            | 9'033        | 10'468           | 4          | 4'908        | 6'777            |
| Ein-Personen-Fälle          | 65            | 10'457        | 12'305           | 76            | 12'937        | 13'259           | 38            | 6'688        | 9'182            | 4          | 4'908        | 6'777            |
| Alleinerziehende (AE)       | 33            | 11'364        | 13'949           | 11            | 10'831        | 14'867           | 1             | 11'584       | 11'584           | 0          | 0            | 0                |
| AE mit 1 Kind               | 16            | 9'563         | 12'636           | 5             | 6'048         | 6'358            | 1             | 11'584       | 11'584           | 0          | 0            | 0                |
| AE mit 2 Kindern            | 14            | 14'278        | 16'759           | 4             | 12'956        | 12'283           | 0             | 0            | 0                | 0          | 0            | 0                |
| AE mit 3+ Kindern           | 3             | 2'146         | 7'837            | 2             | 41'307        | 41'307           | 0             | 0            | 0                | 0          | 0            | 0                |
| Paare mit Kindern           | 9             | 5'026         | 8'581            | 9             | 17'640        | 19'806           | 2             | 34'880       | 34'880           | 0          | 0            | 0                |
| Paare mit 1 Kind            | 1             | 5'250         | 5'250            | 4             | 17'575        | 17'208           | 1             | 28'557       | 28'557           | 0          | 0            | 0                |
| Paare mit 2 Kindern         | 4             | 4'840         | 9'751            | 3             | 16'336        | 22'531           | 1             | 41'203       | 41'203           | 0          | 0            | 0                |
| Paare mit 3+ Kindern        | 4             | 4'701         | 8'244            | 2             | 20'913        | 20'913           | 0             | 0            | 0                | 0          | 0            | 0                |
| Paare ohne Kind             | 1             | 11'440        | 11'440           | 8             | 20'916        | 16'712           | 6             | 8'768        | 10'295           | 0          | 0            | 0                |
| Andere                      | 1             | 18'148        | 18'148           | 0             | 0             | 0                | 0             | 0            | 0                | 0          | 0            | 0                |
| Fehlende Fallstruktur       | 0             | 0             | 0                | 0             | 0             | 0                | 0             | 0            | 0                | 0          | 0            | 0                |

|              | Anteil in % |     | Anteil in % |     | Anteil in % |     | Anteil in % |      |
|--------------|-------------|-----|-------------|-----|-------------|-----|-------------|------|
| Ohne Angaben | 2           | 1.8 | 0           | 0.0 | 0           | 0.0 | 2           | 22.2 |

N = 491

Quelle: Bundesamt für Statistik BFS

Anmerkungen:

- Fälle mit Leistungsbezug in der Erhebungsperiode, mit Doppelzählungen.
- Ohne Angaben Fallstruktur: Fälle mit einer Angabe im gesamten Auszahlungsbetrag aber ohne Zuordnung zu einem Falltyp oder ohne Wohnstatus.
- Ohne Angabe: Fälle ohne gesamten Auszahlungsbetrag während der Erhebungsperiode.

## Glossar

Das Glossar beinhaltet die wichtigsten fachtechnischen Begriffe aus dem Bereich der Sozialhilfestatistik, welche in den Standardtabellen stehen. Das Glossar ist alphabetisch sortiert.

|  |  |
|--|--|
| <b>Abgeschlossener Fall, abgeschlossenes Dossier</b> | Für Unterstützungseinheiten, die seit 6 Monaten keine Auszahlung erhielten, wird das Dossier abgeschlossen. Aus diesem Grund gibt es Dossiers, die eine letzte Auszahlung noch im Vorjahr erhielten und im laufenden Jahr abgeschlossen wurden.<br>Falls die Unterstützungseinheit nach einem Unterbruch von mehr als 6 Monaten erneut einen Antrag stellt, wird ein neues Dossier eröffnet.   |
| <b>Anteile</b>                                       | Der Anteil bezieht sich auf eine in der Tabelle vordefinierte Gesamtheit. Diese schliesst die ‚ohne Angaben‘ (Missings) und die Antwortkategorie ‚weiß nicht‘ aus, womit sich die Gesamtheit nur aus den gültigen Antworten zusammensetzt.   |
| <b>Antragstellende Person</b>                        | Person, die für sich und/oder für andere Mitglieder derselben Unterstützungseinheit Sozialhilfe beantragt.   |
| <b>Besondere Wohnformen</b>                          | Dazu gehören die Kategorien des Merkmals <i>Wohnstatus</i> : Pension, Hotel, Fahrende und ohne feste Unterkunft.   |
| <b>Bestehende Fälle</b>                              | Bestehende Fälle bezogen bereits im Jahr vor dem Erhebungsjahr Sozialhilfe und erhalten auch im Erhebungsjahr weiterhin ohne Unterbrechung oder mit einer Unterbrechung von weniger als 6 Monaten Sozialhilfe.   |
| <b>Bruttobedarf</b>                                  | Der Bruttobedarf pro Monat entspricht dem theoretischen Bedarf der Unterstützungseinheit (materielle Grundsicherung sowie situationsbedingte Leistungen) pro Monat, d.h. ohne Berücksichtigung der aktuellen Einnahmen.  |
| <b>Deckungsquote</b>                                 | Anteil des Nettobedarfs am Bruttobedarf. Die Deckungsquote sagt aus, wie weit der materielle Bedarf einer Unterstützungseinheit durch Sozialhilfeleistung gedeckt wird. Sie variiert zwischen 0 und 1. Je höher die Quote, desto höher der Anteil der finanziellen Sozialhilfe am Gesamteinkommen der Unterstützungseinheit.   |
| <b>Doppelzählung</b>                                 | Die Sozialhilfestatistik erlaubt in gewissen Fällen eine doppelte Dossierführung. Zwei Arten solcher Doppelzählungen resp. erlaubten Dubletten werden unterschieden:<br><br><i>Doppelzählungen resp. erlaubte Dubletten im zeitlichen Aspekt:</i><br>6 Monate nach der letzten Auszahlung wird das Dossier geschlossen. Falls dieselbe Person dann im selben Jahr erneut Sozialhilfe in derselben Gemeinde bezieht, wird ein neues Dossier eröffnet und die Person wird als neuer Fall gezählt. In gewissen Tabellen wird diese Unterstützungseinheit zweimal gerechnet; in den meisten nur einmal, was in den Fussnoten angegeben ist.<br><br><i>Doppelzählungen resp. erlaubte Dubletten im räumlichen Aspekt:</i><br>Dubletten: Die Sozialhilfestatistik basiert auf kumulativen Zahlen eines Erhebungsjahres. Wer im Verlaufe eines Jahres den Wohnort wechselt und sowohl am alten als auch am neuen Ort Sozialhilfe bezieht, wird zweimal - also in jeder Gemeinde desselben Kantons - gezählt. Bei kantonalen Auswertungen wird dieselbe Unterstützungseinheit nur einmal gezählt und zwar in der Gemeinde, wohin sie umgezogen ist. Demzufolge stimmen die Summen der Unterstützungseinheiten und damit auch Personen aller Gemeinden nicht mit dem Kan- |



tonstotal überein.

Nach demselben Prinzip wird auf nationaler Ebene verfahren. Zieht eine Sozialhilfe beziehende Unterstützungseinheit von einem in einen andern Kanton, wird sie auf nationaler Ebene nur im ‚letzten‘ Kanton gezählt. Auch hier stimmen die Summen der Unterstützungseinheiten aller Kantone nicht mit dem Schweiztotal überein.

**Dossiers aus  
Flüchtlingsstatistik  
(FlüStat)**

Bei gemischten Dossiers (unterstützte Personen mit unterschiedlichen Aufenthaltsstatus) erfolgt die Zuordnung anhand des Aufenthaltsstatus der antragstellenden Person. Hat beispielsweise die antragstellende Person einen Aufenthaltsstatus VA7+ oder F7+, dann werden auch die weiteren Personen der Unterstützungseinheit ungeachtet ihres Aufenthaltsstatus in der Sozialhilfestatistik ausgewiesen. Somit ist es möglich, dass B-Flüchtlinge und F-Flüchtlinge unter 5 resp. 7 Jahren in der Schweiz als weitere Mitglieder der Unterstützungseinheit in der Sozialhilfestatistik auftreten können.

**Einkommen (T5.1)**

Das Einkommen der Unterstützungseinheit beinhaltet nicht das Sozialhilfeeinkommen im engeren Sinn, sondern lediglich das anrechenbare Einkommen aus anderen Quellen wie z.B. Erwerbseinkommen, Renten, Alimentenbevorschussung usw.

**Erhebungsperiode**

Die Erhebungsperiode ist der Zeitraum, für welchen die Sozialhilfedaten erhoben werden. Eine Erhebungsperiode dauert ein Jahr vom 1. Januar bis 31. Dezember. Wegen der 6-Monate-Regel kann aber die letzte Auszahlung noch im vorangehenden Jahr liegen (letzte Auszahlung im Juli -> Dossierabschluss nach 6 Monaten im Januar des darauf folgenden Jahres).

**Erwerbssituation**

Die Frage nach der Erwerbssituation lässt vier verschiedene Antworten nach Erwerbstätigkeit, Erwerbslosigkeit und Nichterwerbssituation pro Person zu. In den Tabellen wird lediglich nur eine einzige Erwerbssituation berücksichtigt. Bei Mehrfachangaben wird gemäss einer Prioritätenliste vorgegangen. Dabei gilt Erwerbstätigkeit vor Erwerbslosigkeit vor Nichterwerbssituation. Falls nötig wird auch innerhalb dieser Kategorien priorisiert.

**Fallstruktur**

Die Fallstruktur ordnet die Unterstützungseinheit oder den Fall bestimmten Typen zu. Dafür wird die Beziehung ihrer einzelnen Mitglieder zu einander mit Hilfe der Merkmale Beziehungstyp, Alter, Geschlecht und Zivilstand ausgewertet. Die Fallstruktur wird aufgrund des Wohnstatus grob in *Privathaushalte*, *Stationäre Einrichtungen/Heime* und *Besondere Wohnformen* gegliedert. Fehlen mehrere zur Bildung der Fallstruktur verwendete Merkmale, kann keine Zuordnung vorgenommen werden. Kinder in Falltypen gelten bis und mit dem Alter von 25 Jahre als Kinder. Die dazugehörige Referenzgrösse aus der Volkszählung umfasst ebenfalls die Haushaltstypen mit Kindern bis und mit 25 Jahren. Die Kategorie "Andere" umfasst Beziehungsverhältnisse, die nicht eindeutig haben zugeteilt werden können. Kategorie "Besondere Wohnformen" siehe unter entsprechendem Stichwort.

**Fehlende Angaben,  
ohne Angaben,  
Missings**

Fehlende Angaben setzen sich zusammen aus nicht vorhandenen Angaben (Missings) und werden zur Berechnung der Quoten und Anteile eines Merkmals nicht miteinbezogen. Dies hätte andernfalls Einfluss auf die Höhe der Quoten.



---

|   |  |
|---|--|
| <b>Gemeindefusionen</b>                               | In den Tabellen wird stets der Gemeindestand berücksichtigt, wie er gemäss der jährlichen BFS-Publikation zum Gemeindestand auf den 1. Januar des Erhebungsjahres festgelegt ist. Der jeweils aktuelle Gemeindestand wird auch für die Ergebnisse der Vorjahre benützt.  |
| <b>Laufender Fall</b>                                 | Die Unterstützungseinheit bezieht im Erhebungsjahr immer noch Sozialhilfe, resp. die letzte Auszahlung liegt weniger als 6 Monate zurück.  |
| <b>Leistungstypen der Sozialhilfe im engeren Sinn</b> | <p><b>Regulärer Fall mit/ohne Zielvereinbarung:</b><br/>Es handelt sich um eine reguläre Unterstützung ohne oder mit Eingliederungsvertrag/Zusammenarbeitsvereinbarung (= schriftlich vereinbarte Massnahme zur Förderung der sozialen bzw. beruflichen Integration bedürftiger Personen, basierend auf dem Prinzip der Gegenseitigkeit und der Gegenleistung).</p> <p><b>Einmalige Zahlung mit/ohne Budget:</b><br/>Es handelt sich um eine einmalige finanzielle Unterstützung (ausserordentliche Unterstützung); von einer Neu Beurteilung der Situation abgesehen, ist keine weitere Zahlung vorgesehen. Dies betrifft beispielsweise Zahnarztrechnungen, Selbstbehalte (inkl. Franchise), Umzugskosten, Mietkaution, Liquidationskosten bei Todesfall oder Bestattungskosten.</p> <p><b>Bevorschussung ALV:</b><br/>Es handelt sich um die Bevorschussung von Arbeitslosenleistungen, deren Auszahlung sich verzögert, oder den Ausgleich bei vorübergehender Einstellung der Arbeitslosenleistungen.</p> |
| <b>Median</b>   | Der Median repräsentiert den "Zentralwert" der untersuchten Einheiten. Es befinden sich anzahlmässig eben so viele Einheiten unterhalb wie oberhalb dieses Wertes.   |
| <b>Mittelwert</b>                                     | Der Mittelwert ergibt sich aus der Summe der Werte dividiert durch die Anzahl Fälle oder unterstützte Personen. Er ist das arithmetische Mittel.   |
| <b>Neue Fälle, Neubezüger</b>                         | Neue Fälle oder auch Neubezüger beziehen erstmals im laufenden Jahr Sozialhilfe. Bestehende Fälle dagegen bezogen bereits vor dem Erhebungsjahr Sozialhilfe, und zwar letztmals spätestens 6 Monate vor dem 1. Januar des Erhebungsjahres.   |
| <b>Nettobedarf, zugesprochene Leistung</b>            | Nettobedarf = Bruttobedarf pro Monat abzüglich der aktuellen monatlichen Einnahmen der Unterstützungseinheit.<br>Zugesprochene Leistung = Die zugesprochene Leistung ist der effektiv im Stichmonat für die Unterstützungseinheit ausbezahlte Betrag. Dieser Betrag entspricht somit dem Betrag der monatlichen Zahlung im Stichmonat.<br>Für Auswertungen wird primär der Nettobedarf verwendet und nur dort, wo diese Angaben fehlen, mit der zugesprochenen Leistung ergänzt.<br>Ab den Daten 2009 werden im Nettobedarf nur noch Dossiers mit positiven Werten berücksichtigt. Vom Nettobedarf betroffen sind die Tabellen 1.4 und 6.1 bis 6.4.  |
| <b>Privathaushalte</b>                                | Privathaushalte setzen sich aus den Mietern, Untermietern, Hauseigentümern und Gratisunterkunft des Merkmals Wohnstatus zusammen.  |
| <b>Quoten</b>   | Die Quote bezieht sich auf den Anteil gegenüber einer Referenzgrösse, die ausserhalb der Sozialhilfestatistik steht.<br><br>Unterschieden wird zwischen der Sozialhilfequote, die sich auf die Sozialhilfebezüger relativ zur ständigen Wohnbevölkerung (STATPOP) bezieht und der  |



---

|   |  |
|---|--|
|   | Unterstützungsquote (Unterstützungseinheiten (nur Privathaushalte) relativ zu allen Privat-Haushalten [Volkszählung 2000]).  |
| <b>Sozialhilfeempfänger/innen</b>           | Mitglieder einer Unterstützungseinheit, welche Sozialhilfe beziehen. Daher auch der Begriff ‚unterstützte Person‘.   |
| <b>Sozialhilfequote</b>                     | Anteil der Sozialhilfeempfänger/innen an der ständigen Wohnbevölkerung gemäss STATPOP. Da die jährlichen definitiven STATPOP-Zahlen jeweils im Frühherbst des Folgejahres erscheinen, müssen die Vorjahreszahlen als Referenz verwendet werden.  |
| <b>Städte</b>                               | Die Unterteilung nach Städten (ab 10'000 Einwohner), mittleren (2000 – 9999 Einwohner) und kleinen Gemeinden (unter 2000 Einwohner) basiert auf den Zahlen zur ständigen Wohnbevölkerung des Vorjahres.  |
| <b>Stichtagszustand, Stichmonat</b>         | <p>Der Stichtagszustand gibt Auskunft über die Situation der Unterstützungseinheit im Stichmonat.</p> <p>Der Stichmonat ist dabei definiert als derjenige Monat im Erhebungsjahr, für welchen die letzte ordentliche Auszahlung von Leistungen, die für die Statistik relevant sind, stattgefunden hat. Wechselt das Dossier während der Erhebungsperiode den Status hinsichtlich der Statistikrelevanz, so gilt der Statuswechsel als Stichmonat und alle nachfolgenden Zahlungen werden nicht mehr miteinbezogen.</p> <p>Beispiel: Wird im Dezember eine Zahlung für den Monat Dezember getätigt, dann ist für dieses Dossier der Dezember der Stichmonat. Hat das Dossier hingegen im März eine letzte ordentliche Auszahlung von Leistungen für den Monat März erhalten, dann ist für dieses Dossier der März der Stichmonat.</p>                        |
| <b>Unterstützungseinheit, Fall, Dossier</b> | <p>Darunter wird die wirtschaftliche Einheit verstanden, die für die Leistungsbeurteilung und –ausrichtung relevant ist. Neben alleinlebenden Einzelpersonen gelten miteinander verwandte Personen, die im gleichen Haushalt leben, als Unterstützungseinheit (UE): Ehepaare, Ehepaare mit Kindern, Elternteile mit minderjährigen Kindern. Gemäss der allgemeinen Praxis in den Sozialdiensten umfasst eine Unterstützungseinheit die im gleichen Haushalt lebenden Ehegatten sowie die unmündigen Kinder, die mit ihren Eltern respektive einem Elternteil zusammenleben. Konkubinatspartner, Geschwister, Kollegen, Freunde o.ä. zählen grundsätzlich nicht zur Unterstützungseinheit.</p> <p>Alle Personen einer Unterstützungseinheit einschliesslich der antragstellenden Person gelten als unterstützte Personen bzw. Sozialhilfeempfänger/innen.</p> |
| <b>Unterstützungsquote</b>                  | <p>Sie weist den Anteil der Unterstützungseinheiten (bzw. Fälle) in Privathaushalten an allen privaten Haushalten gemäss der Volkszählung 2000 aus. Die Kollektivhaushalte, d.h. stationäre Einrichtungen und besondere Wohnformen werden nicht berücksichtigt. Fehlt das entsprechende Merkmal (‚Wohnstatus‘) oder kann die Unterstützungseinheit keinem Falltyp zugeordnet werden, kann der Fall in der Unterstützungsquote nicht berücksichtigt werden. Über die Höhe der Ausfälle gibt Tabelle 4.2 Auskunft.</p> <p>Kinder, die keine eigene Unterstützungseinheit bilden, gelten bis und mit 25 Jahre als solche. Sie sind in der Referenzgrösse aus der Volkszählung 2000 berücksichtigt.</p>  |

